



ΠΑΝΕΠΙΣΤΗΜΙΟ
ΠΑΤΡΩΝ
UNIVERSITY OF PATRAS

Ειδικός Λογαριασμός Κονδυλίων Έρευνας
research.upatras.gr

Ετήσιος Απολογισμός 2014

Πάτρα, Αύγουστος 2015

University of Patras
Research Funds Special Account

Annual Report
2014

Έκδοση Ειδικού Λογαριασμού Κονδυλίων Έρευνας

Πανεπιστημιούπολη, Ρίο Πάτρα 26504

τηλ. +30 2610 996660

<http://research.upatras.gr>

Περιεχόμενα

Περιεχόμενα	3
Προοίμιο.....	4
Executive Summary	5
Θεσμικό Πλαίσιο	6
Λειτουργία Επιτροπής Ερευνών	8
Δομή και Λειτουργία του ΕΛΚΕ	9
Δείκτες Λειτουργίας ΕΛΚΕ	10
Σύνολο Επιχορηγήσεων 2014	11
Κατανομή επιχορηγήσεων στα Τμήματα/Σχολές	14
Έσοδα προς διάθεση	16
Οικονομικός Απολογισμός 2014	18
Πρόγραμμα Καραθεοδωρή – Αξιολόγηση έργων πρόσκλησης 2009	24
Προκήρυξη Καραθεοδωρή 2013 – Ανακοίνωση αποτελεσμάτων αξιολόγησης	26
ΔΙΗΜΕΡΙΔΑ με θέμα: Horizon2020: Η προετοιμασία μιας επιτυχημένης πρότασης ...	27
Χάρτα Ερευνητή	27
Παράρτημα I: Έκθεση αξιολόγησης προγραμμάτων Κ. Καραθεοδωρή – Πρόσκληση 2009	29
Παράρτημα II: Εγκεκριμένα έργα Κ. Καραθεοδωρή – Πρόσκλησης 2013	37
Παράρτημα III: Χάρτα Ερευνητή – Απόφαση Συγκλήτου	41

Προοίμιο

Η έκθεση αυτή περιλαμβάνει συνοπτική αναφορά των κυρίων επιτευγμάτων και δεικτών λειτουργίας του Ειδικού Λογαριασμού Κονδυλίων Έρευνας (ΕΛΚΕ), καθώς και τα προβλήματα που αντιμετωπίστηκαν κατά το οικονομικό έτος 2014.

Το 2014 στο Πανεπιστήμιο Πατρών διενεργήθηκαν οι Πρυτανικές εκλογές, σύμφωνα με το νομοθετικό πλαίσιο του Ν. 4009/2011 και των τροποποιήσεων αυτού. Νέα Πρύτανης του Πανεπιστημίου Πατρών ανέλαβε η Καθηγήτρια της Ιατρικής Βενετσάνα Κυριαζοπούλου με Αναπληρωτές Πρυτάνεως επί Ακαδημαϊκών Υποθέσεων τον Καθηγητή Χημείας Νικόλαο Καραμάνο, επί Θεμάτων Έρευνας και Ανάπτυξης τον Καθηγητή του Τμήματος Μηχανολόγων Μηχανικών και Αεροναυπηγών Δημοσθένη Πολύζο, επί Πληροφοριακών Συστημάτων και Δικτύων τον Αναπληρωτή Καθηγητή του Παιδαγωγικού Τμήματος Δημοτικής Εκπαίδευσης και επί Θεμάτων Υποδομών και Αειφορίας τον Καθηγητή του Τμήματος Χημικών Μηχανικών Γεώργιο Αγγελλόπουλο. Ως εκ τούτου, η σύνθεση της Επιτροπής Ερευνών τροποποιήθηκε μόνο ως προς τον Πρόεδρό της, που αναλαμβάνει ο νέος Αναπληρωτής Πρυτάνεως Έρευνας και Ανάπτυξης.

Κατά συνέπεια το 2014, λόγω της παραπάνω αλλαγής της διοίκησης στο Πανεπιστήμιο από 1/1 έως 31/8 άσκησε καθήκοντα προέδρου του ΕΛΚΕ ο Αναπληρωτής Πρύτανης Έρευνας και Ανάπτυξης Καθ. Νικόλαος Αβούρης. Τα στοιχεία συνεπώς που παρατίθενται στην έκθεση αυτή αφορούν τη θητεία και των δύο προέδρων, οι οποίοι συνεργάστηκαν στενά ώστε ο ΕΛΚΕ να συνεχίσει απρόσκοπτα το έργο του και την επίτευξη των στόχων του και η μετάβαση στη νέα διοίκηση να μη διαταράξει την πορεία αυτή, κάτι που πιστεύουμε ότι έγινε εφικτό σε μεγάλο βαθμό.

Η Έκθεση αυτή έχει σκοπό να κάνει ευρύτερα γνωστά στην Πανεπιστημιακή Κοινότητα τα κύρια επιτεύγματα και τη λειτουργία του ΕΛΚΕ και της Επιτροπής Ερευνών, καθώς και τα προβλήματα που αντιμετωπίσE κατά το 2014.

Θα ήθελα με την ευκαιρία να ευχαριστήσω τον Καθηγητή του Τμήματος Ηλεκτρολόγων και Τεχνολογίας Υπολογιστών κ. Νικόλαο Αβούρη για την σημαντική προσφορά του στη λειτουργία και ανάπτυξη του ΕΛΚΕ καθώς και για την πρόθυμη βοήθεια και ενημέρωση που προσέφερε στον νέο Πρόεδρο της Επιτροπής Ερευνών. Θα ήθελα επίσης να ευχαριστήσω ιδιαίτερω την Προϊσταμένη του ΕΛΚΕ κ. Ειρήνη Μαυροειδή, την υπεύθυνη της μονάδας Υποστήριξης της Έρευνας & Πιστοποίησης Διαδικασιών κ. Σταύρια Μαθιού και τα στελέχη του ΕΛΚΕ για τη συνδρομή τους στη σύνταξη της Έκθεσης.

Ο Πρόεδρος της Επιτροπής Ερευνών

Καθηγητής Δημοσθένης Πολύζος
Αναπληρωτής Πρυτάνεως Έρευνας και Ανάπτυξης

Executive Summary

This report is a summary of the main achievements and operational indicators of the Special Account for Research Funds (ELKE) of the University of Patras, during the financial year 2014.

The 18th of June 2014 new rector elections were held under the legislative framework of Tertiary Education act 4009/2011 and its amendments. New Rector of the University of Patras is the Professor of Medicine School Venetsana E. Kyriazopoulou, Vice Rector of Academic and International Affairs, Professor Nikos Karamanos, Vice Rector of Research and Development, Professor Demosthenes Polyzos, Vice Rector of Information Technology Systems and Networks Associate, Professor Chris Panagiotakopoulos and Vice Rector of Technical Affairs and Sustainability, Professor George Aggelopoulos. Thus, according to 4009/2011 the only change in the previous composition of the Research Committee of ELKE is the new Vice Rector of Research & Development, who takes the position of the Head of Research Committee.

Accordingly in 2014, due to the above change in the management of the University, for the period of 1/1 to 31/8, the tasks and duties of the Head of the Research Committee were exercised by the Deputy Rector for Research and Development, Prof. Nikolaos Avouris. Hence, the figures presented in this report, concern the terms of office of the two heads of the Research Committee, who worked closely together so that ELKE could carry out its mission and achieve its objectives, without the change in administration to disturb this process, something that we believe was made possible to a large extent.

The funds managed during 2014 were 25.9 million euro, down by just 6,2 M (19,4%) from last year (32.5 M euros). The Annual profit of the fund was around 2.45 M euros. From this 2.17 M euros were spent in 2014 (17% as Fund operational cost, 33% supporting the University operation and 24% for support and development of research).

This Report is intended to make the main achievements of the Research Committee and the problems encountered in 2014 more widely known.

I would like with the opportunity to express my deep appreciation to Professor Nikos Avouris for his effort in the administration of ELKE as Head of the Research Committee up to 31 of August 2014. Also I would like to thank Head of the Fund Ms Irene Mavroidi, the executive of the Research Supporting Unit Ms Stavria Mathiou and all the executives of ELKE for their support in preparing this Report.

The Head of the Research Committee

Professor Demosthenes Polyzos,
Vice Rector for Research and Development

Θεσμικό Πλαίσιο

Ο Ειδικός Λογαριασμός Κονδυλίων Έρευνας (ΕΛΚΕ) του Πανεπιστημίου Πατρών διέπεται από τις διατάξεις της ΚΥΑ/679/1996 (τροποποίηση και αντικατάσταση της αριθμ. Β1/819/1988) όπως αυτή κυρώθηκε με τον Ν.3794/4.9.2009. Βασικός σκοπός του ΕΛΚΕ είναι η διαχείριση κονδυλίων που προέρχονται από οποιαδήποτε πηγή και προορίζονται για την υλοποίηση ερευνητικών προγραμμάτων, επιμορφωτικών και αναπτυξιακών έργων και εκπόνηση μελετών, σύμφωνα με τους κανόνες του εκάστοτε φορέα χρηματοδότησης και του υφιστάμενου θεσμικού πλαισίου.

Τα όργανα διοίκησης και διαχείρισης του ΕΛΚΕ είναι η Επιτροπή Ερευνών και η Γραμματεία του ΕΛΚΕ. Η Επιτροπή Ερευνών του Πανεπιστημίου Πατρών αποτελείται από εκπροσώπους όλων των Σχολών του, εκλεγομένων επί τριετή θητεία, και προεδρεύεται από τον εκάστοτε Αναπληρωτή Πρύτανη για θέματα Έρευνας και Ανάπτυξης του οποίου η θητεία ορίζεται από το ισχύον νομοθετικό πλαίσιο.

Οι αρμοδιότητες της καθορίζονται από το άρθρο 4, παρ. 6, (α)- (ιδ), της αριθμ. 679/96 Κοινής Υπουργικής Απόφασης. Συνοπτικά, οι αρμοδιότητες της Επιτροπής Ερευνών είναι:

- α. Επεξεργάζεται προτάσεις προς τη Σύγκλητο του Πανεπιστημίου, για την ερευνητική πολιτική του ιδρύματος.
- β. Επικουρεί την Πρύτανη και τη Σύγκλητο στο συντονισμό των ερευνητικών, εκπαιδευτικών και επιμορφωτικών έργων που χρηματοδοτούνται μέσω του Ειδικού Λογαριασμού και εισηγείται σχετικά με τη λήψη μέτρων για την εξασφάλιση πόρων του Λογαριασμού.
- γ. Προτείνει στη Σύγκλητο, σύμφωνα με τις θεσμοθετημένες διαδικασίες, τρόπους αξιολόγησης, επιλογής, χρηματοδότησης, πληρωμής των δαπανών και παραλαβής των αποτελεσμάτων των εκπαιδευτικών, ερευνητικών, τεχνολογικών έργων και γενικά των αναλαμβανόμενων έργων.
- δ. Εγκρίνει, σύμφωνα με τις παραπάνω διαδικασίες, προτάσεις για χρηματοδότηση ερευνητικών, τεχνολογικών, εκπαιδευτικών και επιμορφωτικών έργων από το Λογαριασμό με τη συνεργασία των σχολών, τμημάτων και τομέων, και στα πλαίσια του Οδηγού χρηματοδότησης του Ειδικού Λογαριασμού.
- ε. Καταρτίζει ετήσιο επιστημονικό και οικονομικό προϋπολογισμό και απολογισμό κινήσεως του Λογαριασμού και παρέχει κάθε αναγκαία ενημέρωση προς τον Πρύτανη, τη Σύγκλητο, τα Υπουργεία Εθνικής Παιδείας και Θρησκευμάτων, Ανάπτυξης, Οικονομικών και άλλους ενδιαφερόμενους, με εκθέσεις ή ειδικές εκδόσεις.

στ. Συντάσσει τον Οδηγό Χρηματοδότησης του Ειδικού Λογαριασμού και τον κανονισμό για τη διάθεση προϊόντων, που προέρχονται από ερευνητικά έργα (ευρεσιτεχνίες, προγράμματα λογισμικού, κατασκευές κτλ) και τις αμοιβές των εχόντων τα πνευματικά δικαιώματα σ' αυτά. Ο κανονισμός αυτός εγκρίνεται από τη Σύγκλητο και αποτελεί μέρος του Οδηγού Χρηματοδότησης.

ζ. Αναθέτει μελέτες με αμοιβή για εξυπηρέτηση των σκοπών της στο προσωπικό του Πανεπιστημίου ή τρίτους, μετά από τεκμηρίωση της σκοπιμότητας και με τις διαδικασίες που προβλέπονται από τον Οδηγό χρηματοδότησης.

η. Αποδέχεται τις κάθε είδους επιχορηγήσεις, δωρεές και εισφορές τρίτων στο Λογαριασμό και καθορίζει τους ειδικότερους όρους αποδοχής και διάθεσής τους.

θ. Αναζητεί πηγές χρηματοδότησεως του Λογαριασμού και ενεργεί κάθε πράξη που είναι απαραίτητη για την εξασφάλιση χρηματικών πόρων.

ι. Φροντίζει για την ενημέρωση της επιστημονικής κοινότητας του Πανεπιστημίου σχετικά με προγράμματα και έργα που έρχονται σε γνώση της.

ια. Χορηγεί υποτροφίες σύμφωνα με ειδικό κανονισμό που εγκρίθηκε από τη Σύγκλητο και σύμφωνα με τις εξειδικεύσεις που ορίζονται από την Επιτροπή Ερευνών σύμφωνα με την ισχύουσα νομοθεσία.

ιβ. Προσλαμβάνει ειδικό προσωπικό για τη στελέχωση της Γραμματείας.

ιγ. Εποπτεύει το έργο της Γραμματείας και ορίζει τον προϊστάμενό της.

ιδ. Διατηρεί αρχείο των τελικών εκθέσεων των χρηματοδοτούμενων μέσω του Λογαριασμού προγραμμάτων και έργων.

Λειτουργία Επιτροπής Ερευνών

Κατά τη διάρκεια του έτους η Επιτροπή Ερευνών συνεδρίασε 36 φορές (συνεδρίες 369/13.1.2014 έως 405/29.12.2014).

Η σύνθεση του Σώματος κατά τους πρώτους οκτώ μήνες του έτους ήταν: Πρόεδρος: Ν. Αβούρης (Αν. Πρύτανη), Μέλη (τακτικό-αναπληρωματικό): Β. Αναστασόπουλος -Δ. Παπαϊωάννου (Σχολή Θετικών Επιστημών), Δ. Βεργίδης -Μ. Παρούσης (Σχολή Ανθρωπιστικών Επιστημών), Ζ. Λυγερού - Δ. Καλπαξής (Σχολή επιστημών Υγείας), Χ. Μπούρας - Δ. Ματαράς (Πολυτεχνική Σχολή).

Εν συνεχεία, κατά την ανάληψη καθηκόντων της νέας Πρυτανικής Αρχής το Σώμα διαμορφώθηκε ως εξής:

Πρόεδρος: Δ. Πολύζος (Αν. Πρυτάνεως Έρευνας & Ανάπτυξης),

Μέλη:

Πολυτεχνική Σχολή - Χρήστος Μπούρας, Αν. Πρόεδρος/Τακτικό μέλος, Δημήτριος Ματαράς, Αναπληρωματικό Μέλος

Σχολή Θετικών Επιστημών - Βασίλειος Αναστασόπουλος, Τακτικό μέλος, Διονύσιος Παπαϊωάννου, Αναπληρωματικό Μέλος

Σχολή Επιστημών Υγείας - Ζωή Λυγερού, Τακτικό μέλος, Δημήτριος Καλπαξής, Αναπληρωματικό Μέλος

Σχολή Ανθρωπιστικών και Κοινωνικών Επιστημών - Δημήτριος Βεργίδης, Τακτικό μέλος, Μιχαήλ Παρούσης, Αναπληρωματικό Μέλος

Σχολή Οργάνωσης & Διοίκησης Επιχειρήσεων - Βασίλειος Βουτσινάς, Τακτικό μέλος

Τα τακτικά μέλη της Επιτροπής Ερευνών κατά το 2014:



Πρόεδρος,
Καθ. Δ. Πολύζος



Αν. Πρόεδρος
Καθ. Χρ. Μπούρας



Τακτικό μέλος
Καθ. Β. Αναστασόπουλος



Τακτικό μέλος
Καθ. Δ. Βεργίδης



Τακτικό μέλος
Καθ. Ζ. Λυγερού



Τακτικό μέλος
Καθ. Β. Βουτσινάς

Δομή και Λειτουργία του ΕΛΚΕ

Ο ΕΛΚΕ οργανώνει τη λειτουργία του σύμφωνα με το παρακάτω οργανόγραμμα που προβλέπει 8 Τμήματα.

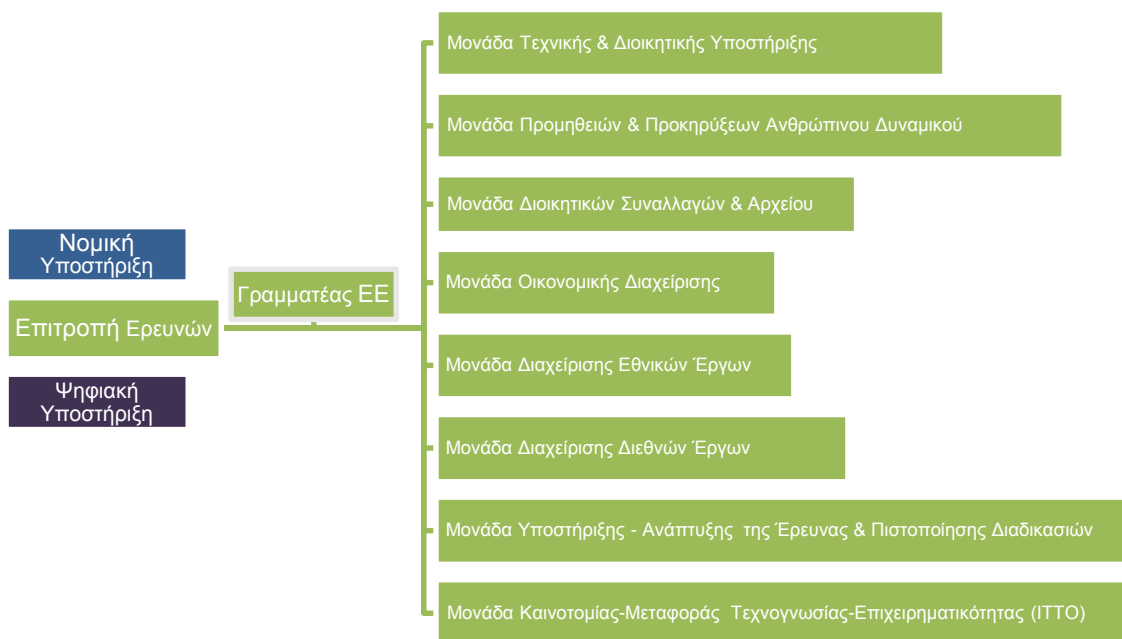

Οι θέσεις ευθύνης κατά την περίοδο αυτή διαμορφώνονται ως εξής:

Προϊσταμένη: Ειρήνη Μαυροειδή

Μονάδα Τεχνικής & Διοικητικής Υποστήριξης,

Υπεύθυνη: Ειρήνη Μαυροειδή

Μονάδα Προμηθειών & Προκηρύξεων Ανθρώπινου Δυναμικού,

Υπεύθυνη: Σταματική Αγκότη

Μονάδα Διοικητικών Συναλλαγών και Αρχείου,

Υπεύθυνος: Άγγελος Κοτσόκολος

Μονάδα Οικονομικής Διαχείρισης,
Υπεύθυνος: Βασίλης Κατσουλιέρης

Μονάδα Εθνικών Έργων,

Υπεύθυνη: Αθανασία Καϊμάκη

Μονάδα Ευρωπαϊκών Έργων,

Υπεύθυνη: Αναστασία Καπατσούλια

Μονάδα Υποστήριξης Ανάπτυξης της Έρευνας & Πιστοποίησης Διαδικασιών,

Υπεύθυνη: Σταύρια Μαθιού

Μονάδα Καινοτομίας - Μεταφοράς Τεχνογνωσίας – Επιχειρηματικότητας (ΙΤΤΟ),

Υπεύθυνη: Κωνσταντίνα Αγγελοπούλου



Προσωπικό

Συνολικά το προσωπικό του ΕΛΚΕ ήταν το 2014 σαράντα ένα(41) άτομα. Εξ αυτών το 73% (30 άτομα) έχουν σύμβαση ανάθεσης έργου με το Πανεπιστήμιο Πατρών. Επιπρόσθετα, ο ΕΛΚΕ παρέχει στους τελειόφοιτους φοιτητές των Τμημάτων του τη δυνατότητα εκπόνησης πρακτικής άσκησης

Δείκτες Λειτουργίας ΕΛΚΕ

Οι βασικοί δείκτες λειτουργίας του ΕΛΚΕ όπως προκύπτουν από την καταγραφή των κύριων διαδικασιών του που γίνονται σε μεγάλη κλίμακα και η εξέλιξή τους κατά τα τελευταία χρόνια φαίνονται στον πίνακα που ακολουθεί.

ΕΡΓΑΣΙΑ	2010	2011	2012	2013	2014
ΕΝΤΑΛΜΑΤΑ ΠΛΗΡΩΜΗΣ	14.890	16.426	21.392	21.177	26.525
ΕΓΓΡΑΦΕΣ ΠΡΩΤΟΚΟΛΛΟΥ	27.800	34.067	42.165	41.790	48.981
ΤΡΑΠΕΖΙΚΟΙ ΛΟΓΑΡΙΑΣΜΟΙ	47	42	115	115+	142
ΝΕΑ ΕΡΓΑ	260	377	300	219	385
ΒΕΒΑΙΩΣΕΙΣ ΠΡΟΜΗΘΕΥΤΩΝ ΚΑΙ ΠΡΑΚΤΙΚΗΣ ΑΣΚΗΣΗΣ			1.900	1.500	1.547
ΒΕΒΑΙΩΣΕΙΣ ΔΙΚΑΙΟΥΧΩΝ			2.300	3.000	2.915

Στα παρακάτω γραφήματα (εικ. 1 και εικ. 2) φαίνεται η εξέλιξη δύο εκ των δεικτών αυτών τα τελευταία πέντε χρόνια. Παρατηρείται ότι ο δείκτης 'αριθμός νέων έργων' παρουσιάζει αύξηση αναφορικά με το έτος 2013 ενώ βρίσκεται στο υψηλότερο σημείο συγκριτικά με τα προηγούμενα τέσσερα έτη. Ωστόσο, όπως περιγράφεται στην επόμενη ενότητα το ύψος των επιχορηγήσεων παρουσιάζει μείωση κατά 6 εκατομμύρια ευρώ.



εικ. 1: αριθμός ενταλμάτων πληρωμής που εκδόθηκαν τα τελευταία πέντε (5) έτη

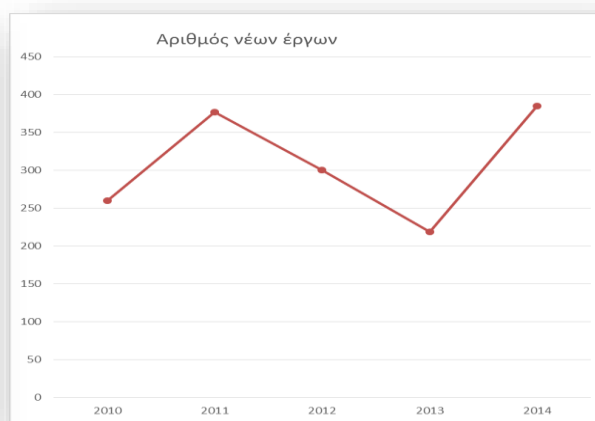

εικ. 2: αριθμός νέων έργων που διαχειρίζεται ο ΕΛΚΕ κατά τα τελευταία πέντε (5) έτη

Σύνολο Επιχορηγήσεων 2014

Το σύνολο των επιχορηγήσεων που διαχειρίστηκε ο Ειδικός Λογαριασμός κατά το 2014 ανήλθε σε 25,9 εκατομμύρια ευρώ, αισθητά μειωμένο σε σχέση με την προηγούμενη χρονιά κατά 6,2 Μ ευρώ (-19,4 %).

Οι πηγές χρηματοδότησης με αναφορά στα αντίστοιχα μεγέθη της προηγούμενης πενταετίας φαίνεται στον Πίνακα 1. Η κάθε κατηγορία επιχορήγησης αναλύεται ως εξής:

ΕΠΙΧΟΡΗΓΗΣΕΙΣ					
ΚΑΤΗΓΟΡΙΑ	2010	2011	2012	2013	2014
7300/00-30 ΕΠΙΔΟΤΗΣΕΙΣ ΠΑΡΟΧΗΣ ΥΠΗΡΕΣΙΩΝ	2.676.081	2.712.057	2.754.560	2.946.065	3.068.565
7403/20 ΕΠΙΔΟΤΗΣΕΙΣ ΕΣΩΤΕΡΙΚΟΥ	5.255.440	7.639.670	11.249.271	16.367.461	11.324.996
ΕΠΙΧΟΡΗΓΗΣΕΙΣ ΓΙΑ ΙΔΡΥΜΑΤΙΚΑ ΕΡΓΑ	62.028	1.898.158	1.823.413	1.215.550	2.123.034
7403/30 ΕΠΙΔΟΤΗΣΕΙΣ ΕΞΩΤΕΡΙΚΟΥ	9.501.069	9.947.302	13.630.652	9.164.603	6.496.815
7403/50 ΕΘΝΙΚΗ ΣΥΜΜΕΤΟΧΗ	0	0	111.081	5.847	4.472
7502/20 ΕΣΟΔΑ ΑΜΟΙΒΩΝ ΔΕΠ 1%	374.830	156.990	76.546	18.917	14.251
7502/30 ΕΣΟΔΑ ΑΜΟΙΒΩΝ ΔΕΠ 10%	299.994	783.455	767.861	926.315	1.129.831
7502/40 ΕΣΟΔΑ ΑΜΟΙΒΩΝ ΔΕΠ 10% (Ελ. Επάγγελμα)	234.603	274.647	430.510	207.715	221.627
7490/00 ΛΟΙΠΑ ΕΣΟΔΑ (ΔΩΡΕΕΣ)	773.996	961.429	731.850	655.200	1.104.498
ΤΟΚΟΙ	508.545	715.776	1.004.035	708.399	463.844
ΣΥΝΟΛΟ	19.686.586	25.089.484	32.579.779	32.216.072	25.951.933

Πίνακας 1: Σύνολο επιχορηγήσεων ανά πηγή χρηματοδότησης¹

¹ Επιδοτήσεις παροχής υπηρεσιών: αφορά σε χρηματοδότηση που προέρχεται από κλινικές μελέτες & μελέτες αναπτυξιακού χαρακτήρα που εκπονούνται για λογαριασμό δημοσίων ή και ιδιωτικών φορέων.

Επιδοτήσεις εσωτερικού: αφορά σε χρηματοδότηση έργων που εκπονούνται κατόπιν πρόσκλησης ενδιαφέροντος από τους ΟΤΑ, τα διάφορα Υπουργεία και Νομικά Πρόσωπα.

Επιχορηγήσεις για Ιδρυματικά έργα: αφορά σε χρηματοδότηση έργων όπως ΔΑΣΤΑ, ΜΟΚΕ, Γραφείο Διασύνδεσης, Πρακτική Άσκηση Φοιτητών, Ανοικτά Ακαδημαϊκά Μαθήματα & Ψηφιακό Άλμα.

Επιδοτήσεις εξωτερικού: αφορά σε χρηματοδότηση αμιγώς ευρωπαϊκών ή διεθνών έργων.

Εθνική συμμετοχή: αφορά σε ποσοστό χρηματοδότησης ευρωπαϊκών έργων των οποίων η πρόσκληση προβλέπει εθνική συμμετοχή πχ. INTERREG.

Έσοδα αμοιβών ΔΕΠ 1%: παρακράτηση επί των αμοιβών μελών ΔΕΠ για ερευνητικά έργα που χαρίζεται ο φορέας μας ή για επιμίσθια από Ερευνητικά Κέντρα και άλλα Πανεπιστήμια, βάσει των Ν. 2530/1997, 2817/2000 & 4009/2011.

Έσοδα αμοιβών ΔΕΠ 10% (7502/30): παρακράτηση επί των αμοιβών μελών ΔΕΠ για αναπτυξιακά έργα που χαρίζεται ο φορέας μας και για επιμίσθια από Ερευνητικά Κέντρα και άλλα Πανεπιστήμια, βάσει των Ν. 2530/1997, 2817/2000 & 4009/2011. Το ποσοστό αυτό από τον Οκτώβριο του 2014 μειώθηκε στο 7%.

Έσοδα αμοιβών ΔΕΠ 10% από ελεύθερο επάγγελμα(7502/40): παρακράτηση επί των αμοιβών για εκπόνηση ελεύθεριου επαγγέλματος, συμπεριλαμβανόμενων των απογευματινών ιατρείων, βάσει των Ν. 2530/1997, 2817/2000 & 4009/2011. Το ποσοστό αυτό από τον Οκτώβριο του 2014 μειώθηκε στο 7%.

Λοιπά έσοδα (δωρεές): Αφορά σε δωρεές ιδιωτών, ιδρυμάτων και άλλων φορέων για την ενίσχυση της έρευνας.

Η ποσοτική αναπαράσταση των πηγών χρηματοδότησης παρουσιάζεται στην εικ. 3.

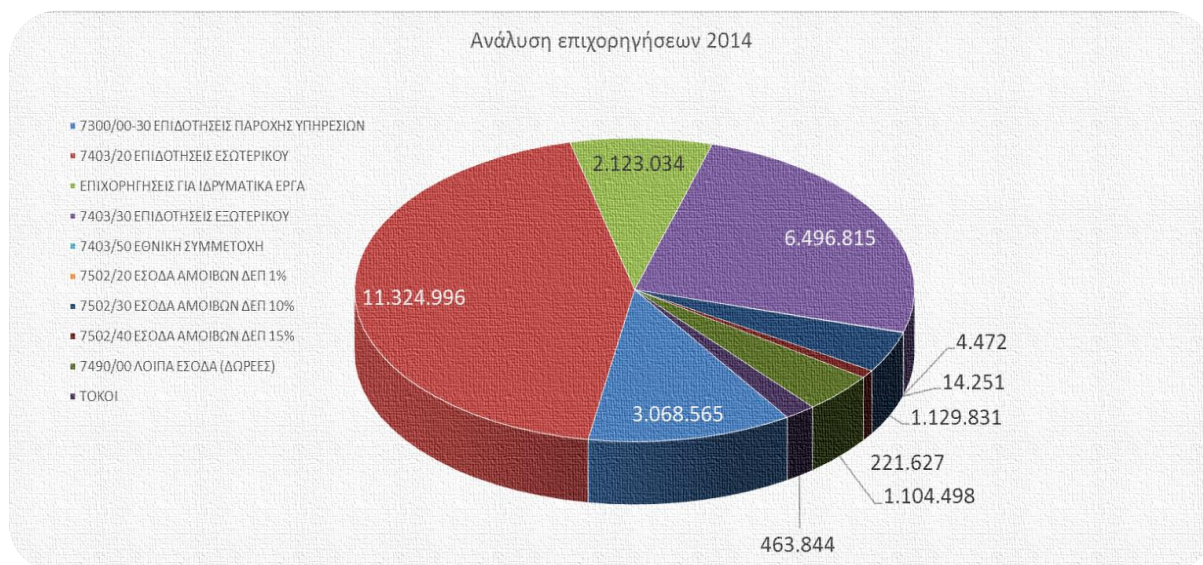

εικ. 3: ποσοτική αναπαράσταση πηγών χρηματοδότησης

Ως προς την ποσοστιαία συμμετοχή των πηγών χρηματοδότησης της έρευνας προκύπτει ότι το 44% προέρχεται από εθνικούς πόρους (μείωση κατά 6% από το προηγούμενο έτος), περίπου 25% από διεθνείς πόρους (μείωση κατά 3% από το προηγούμενο έτος), 12% από παροχή υπηρεσιών, 8% από επιχορήγηση των ιδρυματικών δράσεων και μικρότερα ποσοστά στις άλλες κατηγορίες.

Μια συγκριτική παράθεση της συμμετοχής διαφορετικών πηγών χρηματοδότησης την περίοδο 2007-2014 φαίνεται στην εικ. 4. Όπως προκύπτει από το γράφημα κατά την επταετία εφαρμογής του εθνικού προγράμματος ΕΣΠΑ και του ευρωπαϊκού FP7 οι εθνικοί πόροι παρουσιάζουν μεγάλες διακυμάνσεις λόγω καθυστέρησης στην υλοποίηση και αποπληρωμή τους, ενώ οι διεθνείς πόροι εμφανίζονται πιο σταθεροί.

Πηγές Χρηματοδότησης: 2007-2014

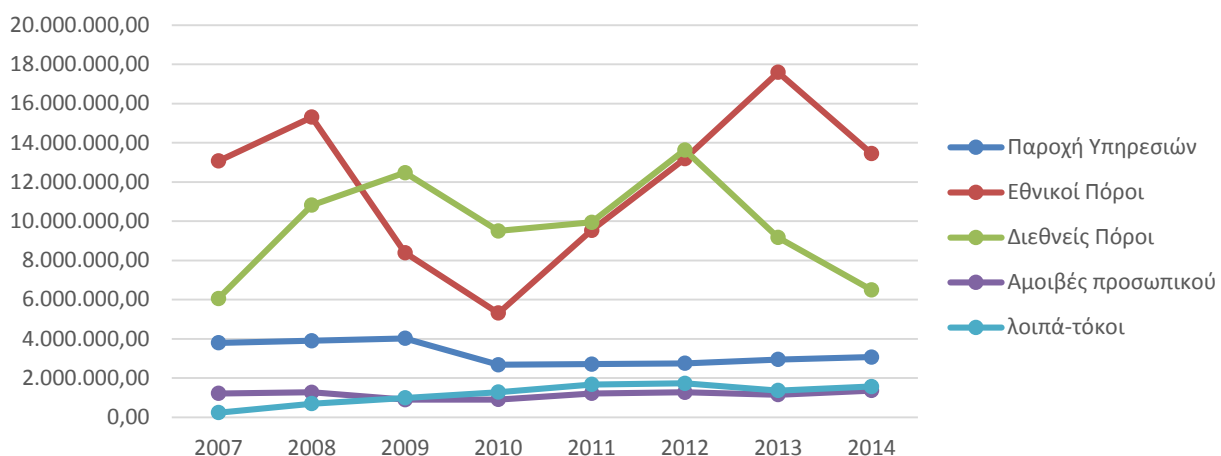

εικ. 4: πηγές χρηματοδότησης: 2007 - 2014

Τέλος, ενδιαφέρον έχει η παρουσίαση της διαχρονικής εξέλιξης των επιχορηγήσεων έρευνας όπως προκύπτει από το αρχείο στατιστικής του ΕΛΚΕ. Πιο συγκεκριμένα στην εικ. 5 παρουσιάζονται οι επιχορηγήσεις από την ίδρυση του ειδικού λογαριασμού το 1984. Όπως φαίνεται το 2014 είναι χρονιά που παρουσιάζει αισθητή μείωση συγκριτικά με τα προηγούμενα δύο έτη και πλησιάζει το ύψος της χρηματοδότησης των ετών 2007 και 2011. Η μείωση οφείλεται στο κλείσιμο του προγράμματος ΕΣΠΑ.

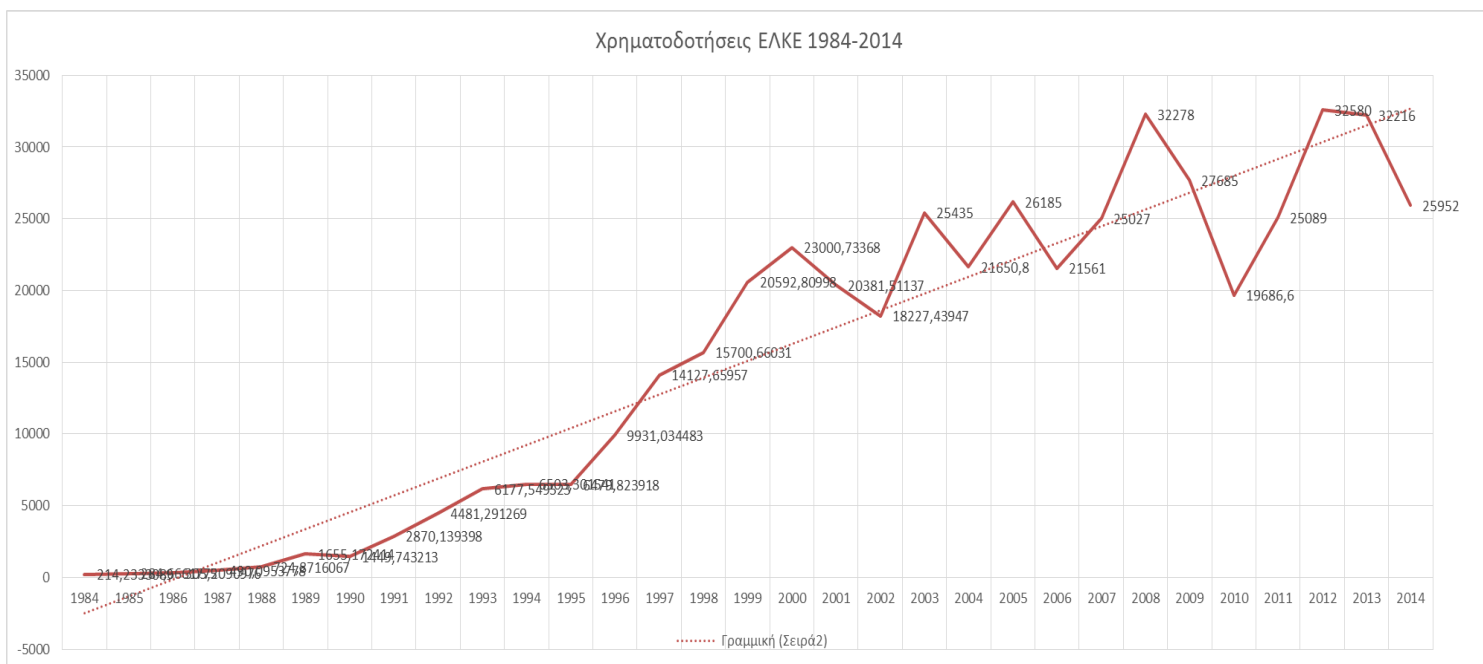

εικ. 5: η διαχρονική εξέλιξη χρηματοδοτήσεων του ΕΛΚΕ από την ίδρυση του το 1984 ως το 2014

Κατανομή επιχορηγήσεων στα Τμήματα/Σχολές

Κατά το 2014 η κατανομή των παραπάνω πόρων με βάση την προέλευση του επιστημονικού υπεύθυνου του κάθε έργου ακολούθησε την παρακάτω κατανομή:

Σχολή	Ποσό	%
Θετικών Επιστημών	3.025.219,60 €	13%
Πολυτεχνική	11.814.782,56 €	52%
Επιστημών Υγείας	4.947.820,03 €	22%
Ανθρωπιστικών & Κοινωνικών Επιστημών	880.124,54 €	4%
Οργάνωσης & Διοίκησης	574.665,13 €	10%

Πίνακας 2: Κατανομή επιχορηγήσεων ανά Σχολή

Όπως προκύπτει από τον πίνακα 2 και την αναπαράσταση της εικ. 6, η Πολυτεχνική σχολή το 2014 έλαβε περίπου το 56% των επιχορηγήσεων έρευνας, ενώ ακολουθεί η Σχολή Επιστημών Υγείας με 23% και η Θετικών Επιστημών με 14%. Είναι σταθερά εμφανής η υστέρηση των Σχολών Ανθρωπιστικών & Κοινωνικών Επιστημών και Οργάνωση και Διοίκησης. Όπως και τις προηγούμενες χρονιές η παραπάνω κατανομή εν μέρει οφείλεται πρωτίστως στην έλλειψη ευκαιριών χρηματοδότησης της έρευνας των αντίστοιχων σχολών αλλά και στην έλλειψη εμπειρίας σε χρηματοδοτούμενες δράσεις του ερευνητικού τους δυναμικού.

Επιχορηγήσεις Έρευνας Σχολών 2014

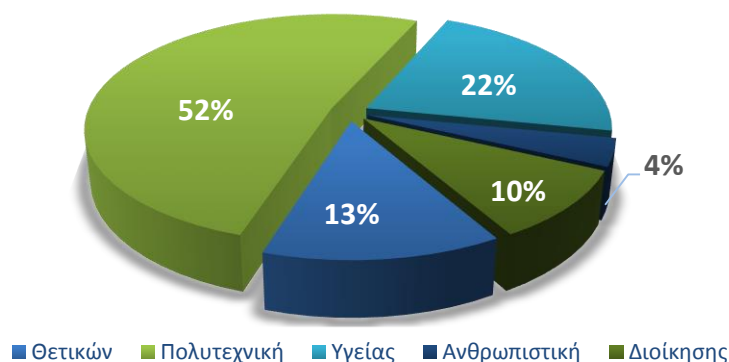

εικ. 6: Επιχορηγήσεις Έρευνας ανά Σχολή

Η κατανομή των πόρων σε επίπεδο επί μέρους Τμημάτων διαφαιίνεται στην επόμενη σελίδα.

ΣΧΟΛΗ / ΤΜΗΜΑ	2014	
ΣΧΟΛΗ ΘΕΤΙΚΩΝ ΕΠΙΣΤΗΜΩΝ	3.025.219,60	14%
ΒΙΟΛΟΓΙΑΣ	697.022,55	3,0%
ΓΕΩΛΟΓΙΑΣ	358.232,82	1,6%
ΕΠΙΣΤΗΜΗΣ ΥΛΙΚΩΝ	109.612,71	0,5%
ΜΑΘΗΜΑΤΙΚΟ	170.257,77	0,7%
ΦΥΣΙΚΗΣ	722.592,69	3,2%
ΧΗΜΕΙΑΣ	967.501,06	4,2%
ΠΟΛΥΤΕΧΝΙΚΗ ΣΧΟΛΗ	11.814.782,56	56%
ΑΡΧΙΤΕΚΤΟΝΩΝ ΜΗΧΑΝΙΚΩΝ	300.580,00	1,3%
ΔΙΑΧ/ΣΗΣ ΠΕΡΙΒΑΛΛΟΝΤΟΣ ΚΑΙ ΦΥΣΙΚΩΝ ΠΟΡΩΝ	517.938,67	2,3%
ΗΛΕΚΤΡΟΛΟΓΩΝ ΜΗΧΑΝΙΚΩΝ	2.219.475,22	9,7%
ΜΗΧΑΝΙΚΩΝ Η/Υ-ΠΛΗΡΟΦΟΡΙΚΗΣ	1.890.762,52	8,3%
ΜΗΧΑΝΟΛΟΓΩΝ ΜΗΧΑΝΙΚΩΝ	4.522.505,38	19,8%
ΠΟΛΙΤΙΚΩΝ ΜΗΧΑΝΙΚΩΝ	1.183.924,70	5,2%
ΧΗΜΙΚΩΝ ΜΗΧΑΝΙΚΩΝ	1.179.596,07	5,2%
ΣΧΟΛΗ ΕΠΙΣΤΗΜΩΝ ΥΓΕΙΑΣ	4.947.820,03	23%
ΙΑΤΡΙΚΗΣ	3.709.093,29	16%
ΦΑΡΜΑΚΕΥΤΙΚΗΣ	1.238.726,74	5%
ΣΧΟΛΗ ΑΝΘΡΩΠΙΣΤΙΚΩΝ & ΚΟΙΝΩΝΙΚΩΝ ΕΠΙΣΤΗΜΩΝ	880.124,54	4%
ΠΑΙΔΑΓΩΓΙΚΟ ΔΗΜ.ΕΚΠ.	471.239,72	2,1%
ΠΑΙΔΑΓΩΓΙΚΟ ΝΗΠΙΑΓ	67.199,09	0,3%
ΘΕΑΤΡΙΚΩΝ ΣΠΟΥΔΩΝ	18.196,00	0,1%
ΦΙΛΟΛΟΓΙΑΣ	294.935,97	1,3%
ΦΙΛΟΣΟΦΙΑΣ	28.553,76	0,1%
ΣΧΟΛΗ ΟΡΓΑΝΩΣΗΣ & ΔΙΟΙΚΗΣΗΣ ΕΠΙΧΕΙΡΗΣΕΩΝ	2.215.400,88	10%
ΔΙΟΙΚΗΣΗΣ ΕΠΙΧΕΙΡΗΣΕΩΝ	1.971.555,25	8,6%
ΔΙΑΧ/ΣΗΣ ΠΟΛΙΤΙΣΜΙΚΟΥ ΠΕΡ/ΝΤΟΣ & ΝΕΩΝ ΤΕ	22.773,83	0,1%
ΔΙΟΙΚΗΣΗΣ ΕΠΙΧ/ΣΕΩΝ ΑΓΡΟΤΙΚΩΝ ΠΡ. & ΤΡΟΦ	12.312,00	0,1%
ΟΙΚΟΝΟΜΙΚΩΝ ΕΠΙΣΤΗΜΩΝ	208.759,80	0,9%
ΣΥΝΟΛΟ ΧΡΗΜΑΤΟΔΟΤΗΣΕΩΝ ΣΧΟΛΩΝ/ΤΜΗΜΑΤΩΝ	22.883.347,61	

Έσοδα προς διάθεση

Από το συνολικό ποσό που διαχειρίστηκε ο ΕΛΚΕ κατά το 2014, το ποσό των 2.097.687 ευρώ είναι τα έσοδα που διατίθενται για χρήση. Όπως φαίνεται στον Πίνακα 3 και στην εικ. 7, το ποσό αυτό προέρχεται κατά το ήμισυ περίπου από τις κρατήσεις ερευνητικών και αναπτυξιακών έργων που διαχειρίζεται ο ΕΛΚΕ ενώ το 22 % περίπου είναι οι τόκοι από το αποθεματικό και τις εν γένει καταθέσεις, ενώ πάνω από 16% είναι οι κρατήσεις από αμοιβές ελευθέρων επαγγελματιών ή εν γένει αμοιβών των μελών του Πανεπιστημίου Πατρών, όπως ορίζει ο νόμος.

ΠΗΓΗ	2014	%
Κρατήσεις έργων	999.265 €	48%
Κρατήσεις αμοιβών	343.018 €	16%
Τόκοι	463.844 €	22%
Υπόλοιπο χρήσης	291.560 €	14%
ΣΥΝΟΛΟ	2.097.687 €	

Πίνακας 3: πηγές εσόδων του ΕΛΚΕ Πανεπιστημίου Πατρών

Πηγές Εσόδων 2014

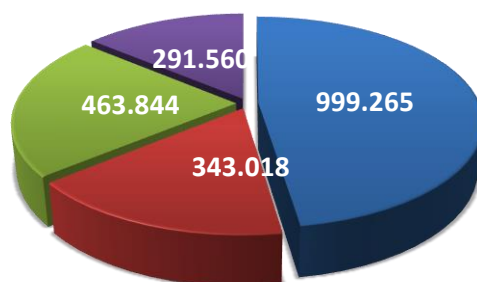

■ Κρατήσεις έργων ■ Κρατήσεις αμοιβών ■ Τόκοι ■ Υπόλοιπο χρήσης

εικ. 7: πηγές εσόδων του ΕΛΚΕ Πανεπιστημίου Πατρών

Κατά το έτος 2014 συνεχίστηκε η προσπάθεια που καταβλήθηκε και κατά το προηγούμενο έτος ώστε να επιτευχθούν οι υψηλότερες δυνατές τιμές επιτοκίων από τις Τράπεζες, αξιοποιώντας τις ευκαιρίες προθεσμιακών καταθέσεων και διενεργώντας διαγωνισμούς μεταξύ των τραπεζών. Επιπρόσθετα, στις προσφορές λαμβανόταν υπόψη οι πρόσθετες παροχές όπως υποτροφίες, χορηγίες σε δράσεις του ΕΛΚΕ καθώς και διάθεση αιθουσών για την διεξαγωγή εκδηλώσεων των μελών της Πανεπιστημιακής Κοινότητας.

Η εξέλιξη των εσόδων, μεγέθους που εξαρτάται σε μεγάλο βαθμό από το ύψος των επιχορηγήσεων, παρουσιάζει πτωτικές τάσεις τα δύο τελευταία χρόνια όπως

διαφαίνεται στον Πίνακα 4 και το γράφημα της εικ. 8 που ακολουθούν. Εκτός της κατηγορίας των κρατήσεων Ο/Η, η κατηγορία που παρουσιάζει σημαντική μείωση είναι τα έσοδα από τόκους γεγονός που οφείλεται στη μείωση των επιτοκίων λόγω της διασποράς των χρηματικών διαθεσίμων του ΕΛΚΕ σε τραπεζικούς λογαριασμούς ανά ομάδα έργων σύμφωνα με απόφαση των διαχειριστικών αρχών αλλά και τη μείωση των αποθεματικών του ΕΛΚΕ λόγω διάθεσης σημαντικών ποσών για τη δανειοδότηση των προγραμμάτων.

ΕΣΟΔΑ					
ΚΑΤΗΓΟΡΙΑ	2010	2011	2012	2013	2014
ΚΡΑΤΗΣΕΙΣ Ο/Η	1.159.441	937.448	1.483.156	1.153.444	999.265
ΚΡΑΤΗΣΕΙΣ 1% ΑΜΟΙΒΩΝ ΔΕΠ	16.655	13.761	16.093	11.210	12.615
ΚΡΑΤΗΣΕΙΣ 10% ΑΜΟΙΒΩΝ ΔΕΠ	52.426	89.146	101.332	80.372	108.776
ΚΡΑΤΗΣΕΙΣ 10% ΕΛΕΥΘ. ΕΠΑΓΓΕΛΜΑΤΩΝ	234.603	274.647	430.510	207.715	221.627
ΤΟΚΟΙ	508.545	715.776	1.004.035	708.399	463.844
ΑΔΙΑΘΕΤΟ ΥΠΟΛΟΙΠΟ ΠΡΟΗΓΟΥΜΕΝΗΣ ΧΡΗΣΗΣ	-188.346	0	-527.615	306.274	291.560
ΣΥΝΟΛΟ	1.783.324	2.030.778	2.507.511	2.467.414	2.097.687

Πίνακας 4: έσοδα ΕΛΚΕ κατά τα πέντε τελευταία έτη

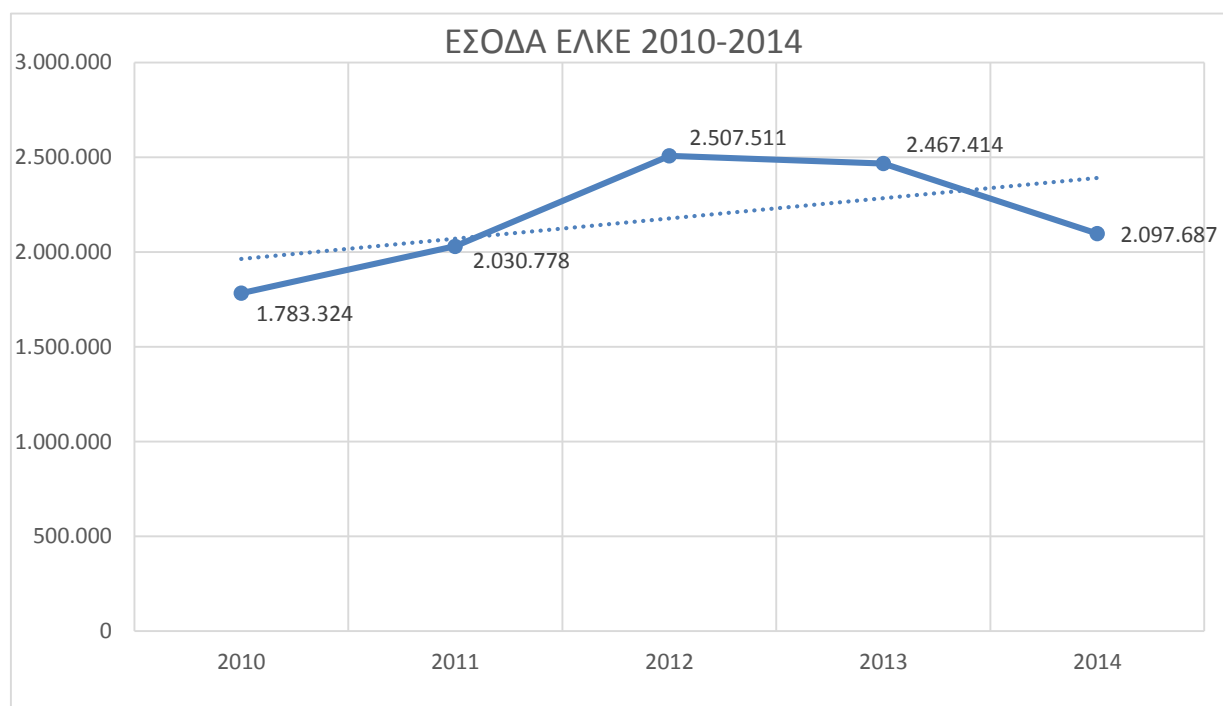

εικ. 8: αναπαράσταση εσόδων ΕΛΚΕ κατά την τελευταία πενταετία (2010 – 2014)

Οικονομικός Απολογισμός 2014

Σε ετήσια βάση η Επιτροπή Ερευνών συντάσσει προϋπολογισμό με βάση τα διαθέσιμα έσοδα. Ο προϋπολογισμός οριστικοποιείται αφού γίνουν γνωστά τα έσοδα του προηγούμενου χρόνου και διαμορφώνεται με βάση τις πολιτικές που αποφασίζει η Επιτροπή Ερευνών.

Ο προϋπολογισμός αυτός παρουσιάζεται στη Σύγκλητο και γίνεται ενημέρωση στο Συμβούλιο του Ιδρύματος.

Ο προϋπολογισμός του ΕΛΚΕ για το 2014 εγκρίθηκε στη συνεδρίαση αρ. 375/24.03.2014 της Επιτροπής Ερευνών και στη συνέχεια εγκρίθηκε στην αρ.23/3.4.14 συνεδρίαση της Συγκλήτου του Πανεπιστημίου Πατρών. Ο απολογισμός του ΕΛΚΕ για το έτος 2014 ο εγκρίθηκε στη συνεδρίαση αρ. 412/2.3.15 της Επιτροπής Ερευνών, παρουσιάστηκε στην 29/3.3.2015 συνεδρίαση του Συμβουλίου του Ιδρύματος και στη συνέχεια εγκρίθηκε στην 52/5.3.15 συνεδρίαση της Συγκλήτου του Πανεπιστημίου. Ο προϋπολογισμός του ΕΛΚΕ για το 2014 υλοποιήθηκε σε μια χρονική περίοδο κατά την οποία ο Τακτικός Προϋπολογισμός του Πανεπιστημίου Πατρών έχει μειωθεί δραματικά, το Πρόγραμμα Δημοσίων Επενδύσεων βαίνει μειούμενο καθώς επίσης τα προγράμματα ΕΣΠΑ και FP7 πλησιάζουν προς το τέλος τους. Αυτό το δυσμενές περιβάλλον άσκησε πιέσεις στον ΕΛΚΕ για χρηματοδότηση δράσεων που τα προηγούμενα χρόνια χρηματοδοτούνταν από άλλες πηγές. Με δεδομένη την οικονομική κατάσταση στην χώρα, η πίεση αυτή θα εντεινεται τα επόμενα χρόνια και υπάρχει ανάγκη για σχεδιασμό πολιτικών χρηματοδότησης και ανάπτυξη συνεργειών μεταξύ όλων των πυλώνων που συνεισφέρουν πόρους στο Πανεπιστήμιο Πατρών. Αυτοί οι πυλώνες είναι ο Τακτικός Προϋπολογισμός, το Πρόγραμμα Δημοσίων Επενδύσεων, η Εταιρεία Αξιοποίησης Περιουσίας του Πανεπιστημίου Πατρών, οι Οριζόντιες Δράσεις που χρηματοδοτούνται από το ΕΣΠΑ σήμερα και από το ΣΕΣ αύριο, το ΤΣΜΕΔΕ και τα έσοδα του ΕΛΚΕ.

1. Αιτιολογία υπερβάσεων

Στον απολογισμό που ακολουθεί παρατηρούνται οι παρακάτω υπερβάσεις οι οποίες δικαιολογούνται ως εξής:

1.2.α. δεν είχε προϋπολογιστεί αμοιβή για τη Νομική Υπηρεσία για την υποστήριξη του ΕΛΚΕ

1.3 αγορά server (13.650 ευρώ), δημοσίευση προκήρυξης 14 θέσεων σε δύο εφημερίδες (2.125ευρώ + 1.550ευρώ), βραβείο εις μνήμη Θ. Παπαθεοδώρου (1.000 ευρώ), ενίσχυση εργαζόμενου (1.000 ευρώ), φύλαξη τμ. Φαρμακευτικής (3*1.830 ευρώ)

2.3 ενίσχυση ΜΟΔΙΠ γιατί η Οριζόντια Δράση είχε δαπανήσει όλους τους πόρους της

2.8 υποστήριξη ΚΕΑΔ μέχρι 31/12/14 γιατί καθυστέρησε η αυτεπιστασία από το Ψηφιακό Άλμα και λόγω αυξημένων αναγκών

3.3. α. χρηματοδότηση νέων προτάσεων Κ. ΚΑΡΑΘΕΟΔΩΡΗ για διάρκεια 18 μηνών με την έναρξή τους, των οποίων η έγκριση έγινε μέσα στο 2014 και έγινε δέσμευση του απαιτούμενο ποσού και για το 2015

3.4.α. συμμετοχή στις υποτροφίες Α. Μετζελόπουλος και με το ποσοστό (12,5%) της Εταιρείας Αξιοποίησης Περιουσίας Π.Π. λόγω αδυναμίας συμμετοχής της Εταιρείας Αξιοποίησης Περιουσίας Π.Π. για το 2014

3.9.α. έναρξη του HORIZON 2020 και επομένως πολλές συμμετοχές για διεκδίκηση έργων

3.9.β. πληρωμές αμοιβών δικηγορικού γραφείου (και παλαιών ετών) για παρακολούθηση Διπλωμάτων ευρεσιτεχνίας

3.11.ζ δεν είχε προϋπολογιστεί η ενίσχυση του Κέντρου Ενσωματωμένων Συστημάτων

5. απρόβλεπτα: αφορά το 10%. Δημοσιονομική Διόρθωση Προγράμματος Περιφέρειας για Όργανα ΕΣΠΑ, η οποία προέκυψε μετά από καταλογισμό και σχετικό αίτημα από τη Σύγκλητο

2. Συνοπτικός Πίνακας Απολογισμού 2014

Στον παρακάτω πίνακα αποτυπώνονται στοιχεία και ποσοστά σχετικά με τον προϋπολογισμό και τον απολογισμό του 2014.

ΑΠΟΛΟΓΙΣΜΟΣ ΕΠΙΤΡΟΠΗΣ ΕΡΕΥΝΩΝ ΕΤΟΥΣ 2014				
A.	ΕΣΟΔΑ	2014		
		2.467.414,00		
B.	ΕΞΟΔΑ	ΠΡΟΫΠ/ΣΜΟΣ	ΔΑΠΑΝΕΣ	ΥΠΟΛΟΙΠΟ
1	Δαπάνες Επιτροπής Ερευνών	425.000,00	405.886,00	19.114,00
	1.1 Αμοιβές Προσωπικού	310.000,00	298.982,50	11.017,50
	α) Αμοιβές προσωπικού με ανάθεση έργου	180.000,00	168.182,50	11.817,50
	β) Αμοιβές : πρόσθετο έργο προσωπικού	130.000,00	130.800,00	-800,00
	1.2 Λοιπές Αμοιβές (Νομικοί, Ορκωτοί, SAP, κλπ)	55.000,00	25.457,20	29.542,80
	α) Νομικοί	0,00	4.920,00	-4.920,00
	β) SAP (Αναβάθμιση)	20.000,00	11.316,00	8.684,00
	γ) Ορκωτοί Λογιστές	20.000,00	7.872,00	12.128,00

B.	ΕΞΟΔΑ	ΠΡΟΫΠ/ΣΜΟΣ	ΔΑΠΑΝΕΣ	ΥΠΟΛΟΙΠΟ
	δ) Δικηγόροι-Υποστήριξη σελίδας "Καραθεοδωρή"-Υποστήριξη σελίδας ΕΛΚΕ	15.000,00	1.349,20	13.650,80
	1.3 Λειτουργικές Δαπάνες (Πάγια, Αναλώσιμα, Μετακινήσεις, Λοιπές Δαπάνες)	60.000,00	81.446,30	-21.446,30
2	Υποστήριξη Πανεπιστημίου	813.100,00	786.431,00	26.669,00
	2.1 Χρηματοδότηση Προγράμματος Πρύτανη (Αναθέσεις Έργου, Λοιπές Δαπάνες) (1000&1591)	100.000,00	100.000,00	0,00
	2.2 Χρηματοδότηση προγράμματος Συμβουλίου Ιδρύματος (D.734)	6.000,00	0,00	6.000,00
	2.3 Ενίσχυση Οικονομικής Υπηρεσίας Πανεπιστημίου Πατρών & ΜΟΔΙΠ	19.500,00	31.422,00	-11.922,00
	2.4 Ενίσχυση Φύλαξης Πανεπιστημίου Πατρών	200.000,00	190.617,00	9.383,00
	2.5 Χρηματοδότηση Υποτροφιών Μεταπτυχιακών Φοιτητών για Επικουρικό Διδακτικό Έργο	220.000,00	200.392,00	19.608,00
	2.6 Χρηματοδότηση Υπολογιστικών Κέντρων και Βιβλιοθηκών Τμημάτων	60.000,00	44.500,00	15.500,00
	2.7 Ενίσχυση Πολιτιστικών Δραστηριοτήτων (2030)	10.000,00	10.000,00	0,00
	2.8 Ενίσχυση Κέντρου Δικτύων (Κ.Ε.Α.Δ.) (0467)	40.000,00	74.000,00	-34.000,00
	2.9 Ενίσχυση προγράμματος Socrates και Γραφείου Διεθνών Σχέσεων (1732)	12.000,00	12.000,00	0,00
	2.10 Χρηματοδότηση Κεντρικής Βιβλιοθήκης (0207)	40.000,00	40.000,00	0,00
	2.11 Ενίσχυση Συνδέσμου Ακαδημαϊκών Βιβλιοθηκών	7.100,00	7.350,00	-250,00
	2.12 Ενίσχυση πλατφόρμας SPSS BI /ArcGIS	15.000,00	9.000,00	6.000,00
	2.13 Εκπαιδευτικές-Ερευνητικές Ανάγκες Τμήματος Ιατρικής (C.462)	28.500,00	28.500,00	0,00
	2.14 Ενίσχυση της Διοργάνωσης 50 χρόνια Π.Π. (D. 945) Επετειακή Εκδήλωση: Εκπαιδευτική Μεταρρύθμιση 1964	55.000,00	55.000,00	0,00

Β.	ΕΞΟΔΑ	ΠΡΟΫΠ/ΣΜΟΣ	ΔΑΠΑΝΕΣ	ΥΠΟΛΟΙΠΟ
3	Ανάπτυξη Έρευνας και Ερευνητικές Ανάγκες	603.700,00	779.903,45	-176.203,45
	3.1 Χρηματοδότηση Διοργάνωσης Συνεδρίων (1850)	30.000,00	30.000,00	0,00
	3.2 Χρηματοδότηση Συμμετοχής σε Διεθνείς Διαγωνισμούς & Επιτροπές	10.000,00	10.722,00	-722,00
	α) Συμμετοχή σε Διεθνείς Διαγωνισμούς	10.000,00	9.624,00	376,00
	β) Συμμετοχή σε Διεθνείς Επιτροπές	0,00	1.098,00	-1.098,00
	3.3 Πρόγραμμα "Κ. ΚΑΡΑΘΕΟΔΩΡΗ"	305.000,00	531.207,00	-226.207,00
	α) Χρηματοδότηση Εγκεκριμένων Προτάσεων	275.000,00	515.960,00	-240.960,00
	β) Αξιολόγηση Νέων Προτάσεων	30.000,00	15.247,00	14.753,00
	3.4 Υποστήριξη Υποτροφιών	44.500,00	68.895,00	-24.395,00
	α) Χορήγηση Μεταπτυχιακών Υποτροφιών – Ανδρέας Μεντζελόπουλος σε Πανεπιστήμια των ΗΠΑ (C.372)	32.500,00	65.000,00	-32.500,00
	β) Ενίσχυση της συνεργασίας με Harvard	7.000,00	3.895,00	3.105,00
	γ) Ενίσχυση της συνεργασίας με J. Hopkins (C.934)	5.000,00	0,00	5.000,00
	3.5 Βραβεία Αριστείας Ερευνητών	5.000,00	0,00	5.000,00
	3.6 Βραβεία Αριστείας Διδασκαλίας	5.000,00	0,00	5.000,00
	3.7 Ενίσχυση Ενδοπανεπιστημιακών Δικτύων	0,00	0,00	0,00
	3.8 Ενίσχυση για αγορά Πάγιου Επιστημονικού Εξοπλισμού	20.000,00	20.000,00	0,00
	α) Χρηματοδότηση λόγω σημαντικού αριθμού προγραμμάτων	20.000,00	20.000,00	0,00
	3.9 Ανάπτυξη και υποστήριξη μονάδων	25.000,00	33.034,45	-8.034,45
	α) Διεκδίκηση Έργων	10.000,00	12.231,50	-2.231,50
	β) Διπλώματα Ευρεσιτεχνίας	10.000,00	17.420,32	-7.420,32
	γ) Πιστοποίηση Εργαστηρίων	5.000,00	3.382,63	1.617,37
	3.10 Υποστήριξη Ερευνητικών Υποδομών Παν/μίου Πατρών	68.000,00	68.800,00	-800,00

B.	ΕΞΟΔΑ	ΠΡΟΫΠ/ΣΜΟΣ	ΔΑΠΑΝΕΣ	ΥΠΟΛΟΙΠΟ
	α) Ενίσχυση του Εργαστηρίου Ηλεκτρονικής Μικροσκοπίας & Μικροανάλυσης (1588)	5.000,00	5.000,00	0,00
	β) Ενίσχυση του Εργαστηρίου Ενόργανης Ανάλυσης (1587)	18.000,00	18.800,00	-800,00
	γ) Ενίσχυση του Κέντρου Πειραματοζώνων (C.393)	25.000,00	25.000,00	0,00
	δ) Κοινά Όργανα Ιατρικής (D. 014)	20.000,00	20.000,00	0,00
	3.11 Χρηματοδότηση Ερευνητικών-Αναπτυξιακών Αναγκών Παν/μίου Πατρών	91.200,00	86.140,00	5.060,00
	α) Ενίσχυση του Κέντρου Προσέλκυσης Δοτών Μυελού Οστών Παν/μίου Πατρών (C.654)	20.000,00	20.000,00	0,00
	β) Ενίσχυση της δραστηριότητας CAST του Πανεπιστημίου Πατρών στο CERN	10.000,00	10.000,00	0,00
	γ) Ενίσχυση για το σχεδιασμό του Αγωνιστικού Αυτοκινήτου (3144)	25.000,00	25.000,00	0,00
	δ) Ενίσχυση Εργαστηρίου Υδρογεωλογίας	15.000,00	0,00	15.000,00
	ε) Εγκατάσταση Ηλεκτρονικού Μικροσκοπίου	6.200,00	6.200,00	0,00
	στ) Ενίσχυση της Μονάδας Δοκιμών Πυρός	15.000,00	14.940,00	60,00
	ζ) Ενίσχυση Κέντρου Ενσωματωμένων Συστημάτων ΚΕΣ	0,00	10.000,00	-10.000,00
4	Πρόβλεψη Επόμενης Χρήσης	400.000,00	0	400.000,00
5	Απρόβλεπτα	225.614,00	203.632,90	21.981,10
	ΣΥΝΟΛΟ	2.467.414,00	2.175.853,35	291.560,65

Στον παραπάνω πίνακα στη κατηγορία Απρόβλεπτα έχουν ενσωματωθεί η Πρόβλεψη ΚΑΡΑΘΕΟΔΩΡΗ 2015 καθώς και τυχόν άλλες απρόβλεπτες δαπάνες.

Στον επόμενο πίνακα παρουσιάζεται η εικόνα του προηγούμενου πίνακα συνοπτικά.

ΕΣΟΔΑ	2014				
	2.467.414,00				
ΕΞΟΔΑ	ΠΡΟΫΠ/ΣΜΟΣ	ΠΟΣΟΣΤΟ	ΔΑΠΑΝΕΣ	ΠΟΣΟΣΤΟ	ΥΠΕΡΒΑΣΗ
Δαπάνες Επιτροπής Ερευνών	425.000,00	17,22%	405.886,00	15,76%	19.114,00
Υποστήριξη Πανεπιστημίου	813.100,00	32,95%	786.431,00	30,53%	26.669,00
Ανάπτυξη Έρευνας και Ερευνητικές Ανάγκες	603.700,00	24,47%	779.903,45	30,28%	- 176.203,45
Πρόβλεψη Επόμενης Χρήσης	400.000,00	16,21%	0	15,53%	400.000,00
Απρόβλεπτα (10% Δημοσιονομική Διόρθωση Πρόγραμμα Περιφέρειας)	225.614,00	9,14%	203.632,90	7,91%	21.981,10
ΣΥΝΟΛΟ	2.467.414,00	100,00%	2.175.853,35	100,00%	291.560,65

Η εκτέλεση του προϋπολογισμού για το 2014 άφησε ένα πλεόνασμα της τάξης των 291.560,65 ΕΥΡΩ. Το μέγεθος αυτό οφείλεται στη δέσμευση του ποσού για το πρόγραμμα Κ. ΚΑΡΑΘΕΟΔΩΡΗ και στη καταβολή της Δημοσιονομικής Διόρθωσης Προγράμματος Περιφέρειας για Όργανα ΕΣΠΑ, η οποία προέκυψε μετά από σχετικό καταλογισμό. Για την καταβολή της Δημοσιονομικής Διόρθωσης υπήρξε αίτημα από τη Σύγκλητο, για σύννομη λογιστική διευκόλυνση, το οποίο έγινε δεκτό από την Επιτροπή Ερευνών, σύμφωνα με τη σχετική απόφαση της Συγκλήτου.

3. Επισημάνσεις – Προτάσεις

Συνέργεια μεταξύ Τακτικού Προϋπολογισμού, ΕΛΚΕ και άλλων πυλώνων πόρων (όπως ΕΣΠΑ) για την ανάπτυξη και χρηματοδότηση των Ερευνητικών Υποδομών του Πανεπιστημίου Πατρών με ορθολογικό τρόπο και αναπτυξιακό σχεδιασμό σε βάθος χρόνου. Προτείνεται η καταγραφή των αναγκών του Πανεπιστημίου σε λογισμικό ευρείας χρήσης από τη Διεύθυνση Πληροφορικής και ιεράρχησή του. Στη συνέχεια συνεργασία και επιμερισμός σε Τακτικό Προϋπολογισμό, Οριζόντιες Δράσεις, ΕΛΚΕ κλπ. Το ίδιο πρέπει να γίνει και για τη χρηματοδότηση των συνεδρίων μεταξύ του ΕΛΚΕ (υπήρξε ανοικτή πρόσκληση) και του σχετικού κονδυλίου του Τακτικού Προϋπολογισμού. Οι Οριζόντιες Δράσεις πρέπει να καλύψουν μέρος της υποστήριξης του Πανεπιστημίου (πχ σε προσωπικό, περίπτωση Υποστήριξης Οικονομικής Υπηρεσίας, Τμήματος Δικτύων, Βιβλιοθηκών κ.λπ.). Πρέπει να υπάρξει παρακολούθηση της εκταμίευσης των χρημάτων που δίνονται με χαρακτηριστικά αποτελεσματικότητας και όχι απορροφητικότητας.

Πρόγραμμα Καραθεοδωρή – Αξιολόγηση έργων πρόσκλησης 2009



Η Επιτροπή του Προγράμματος Κ. Καραθεοδωρή» με την ακόλουθη σύνθεση: Πρόεδρος, Δημήτριος Καλπαξής, Καθηγητής Σχολής Υγείας, Μέλη: Γ. Αγγελόπουλος, Καθηγητής Πολυτεχνικής Σχολής, Α. Ζηληλίδης, Καθηγητής Σχολής Θετικών Επιστημών, Π. Μέγας, Καθηγητής Σχολής Υγείας, Χ. Μπούρας, Καθηγητής Πολυτεχνικής Σχολής, Δ. Παπαϊωάννου, Καθηγητής Σχολής Θετικών Επιστημών, Α. Ράλλη, Καθηγήτρια Ανθρωπιστικών και Κοινωνικών Επιστημών, μελετώντας:

- i. τις τελικές εκθέσεις των εγκριθέντων έργων της πρόσκλησης που ανακοινώθηκε κατά το έτος 2009
- ii. τις δημοσιεύσεις που προέκυψαν και
- iii. τις παρουσιάσεις των εκπροσώπων των ερευνητικών ομάδων των προγραμμάτων κατά την Ημερίδα παρουσίασης των ερευνητικών αποτελεσμάτων που έλαβε χώρα την Τρίτη 7 Οκτωβρίου 2014 στο Πολιτιστικό και Συνεδριακό κέντρο του Πανεπιστημίου Πατρών, προχώρησε στην αξιολόγηση των έργων που εγκρίθηκαν κατόπιν της

πρόσκλησης που ανακοινώθηκε κατά το έτος 2009. Η αξιολόγηση κοινοποιήθηκε στην Πανεπιστημιακή Κοινότητα και βρίσκεται αυτούσια στο παράρτημα του παρόντος απολογισμού. Παρακάτω παρατίθενται τα γενικά σχόλια που προέκυψαν από αυτή.

Η αποτίμηση του Προγράμματος «Κ. Καραθεοδωρή» αναδεικνύει τη σημασία του προγράμματος στην ενίσχυση της επιστημονικής έρευνας και ειδικότερα της Βασικής Έρευνας που δεν τυγχάνει ιδιαίτερης κρατικής μέριμνας. Είναι ιδιαίτερος σημαντικό, ότι η συμμετοχή της Σχολής Ανθρωπιστικών Επιστημών διπλασιάσθηκε, ενώ εκείνη του Πολυτεχνείου μειώθηκε περίπου στο ήμισυ, δεδομένου ότι το ερευνητικό αντικείμενο των Πολυτεχνικών Τμημάτων έχει συχνά εφαρμοσμένη κατεύθυνση και τυγχάνει άλλων δυνατοτήτων χρηματοδότησης. Κατ' ομολογία των Επιστημονικών Υπευθύνων, η χρηματοδότηση πολλών έργων δεν βοήθησε μόνο στην πραγματοποίηση αξιόλογης έρευνας και μεταπτυχιακής εκπαίδευσης, αλλά χρησίμευσε και ως εφελτήριο για την προετοιμασία ανταγωνιστικών προτάσεων προς Εθνικούς χρηματοδοτικούς φορείς και την Ευρωπαϊκή Ένωση, καθώς επίσης και

στην ενδυνάμωση προηγούμενων συνεργασιών, την έναρξη μελέτης νέων ερευνητικών αντικειμένων και την επαγγελματική εξέλιξη. Είναι χαρακτηριστικό ότι το Πρόγραμμα «Κ.Καραθεοδωρή-2009), αν και χρηματοδοτούμενο κατά 25% λιγότερο από αντίστοιχα προγράμματα του Υπουργείου Παιδείας (π.χ. Πρόγραμμα Ηράκλειτος II), είχε 40% μεγαλύτερη απόδοση σε παραδοτέα, σε τοπικό επίπεδο (Διπλωματικές εργασίες, διδακτορικά, δημοσιεύσεις, συμμετοχή σε συνέδρια). Ταυτόχρονα, όμως, από την ανάλυση των δεδομένων αναδεικνύεται σειρά προβλημάτων που θα πρέπει να ληφθούν σοβαρά υπόψη κατά την επόμενη προκήρυξη, υλοποίηση και αξιολόγηση του προγράμματος. Μεταξύ άλλων, θα μπορούσε κανείς να σταθεί:

α) στην ανάγκη συνεχούς παρακολούθησης της πορείας υλοποίησης των έργων, μέσω αξιολόγησης(στο μέσον του χρόνου υλοποίησης) των ενδιαμέσων εκθέσεων και συστηματικής προβολής των ενδιάμεσων και τελικών αποτελεσμάτων των έργων (δημοσιεύσεις, επιστημονικές ανακοινώσεις, τεχνικές αναφορές κ.α.) στον ιστότοπο της Επιτροπής Ερευνών

β) στην αποτροπή συμμετοχής μεγάλου αριθμού μεταπτυχιακών φοιτητών(θα μπορούσε να περιορισθεί σε 2) ή υποψηφίων διδασκτόρων ανά υποέργο, η οποία δεν προάγει τον εκπαιδευτικό χαρακτήρα των έργων, ούτε την αποτελεσματική ικανοποίηση των ερευνητικών στόχων

γ) στην ανάγκη επιβολής κυρώσεων στους παραβαίνοντες τους όρους της προκήρυξης και επιβράβευσης σε όσους τηρούν τους κανόνες και υλοποιούν τους ερευνητικούς τους στόχους με συνέπεια και άριστα αποτελέσματα. Περίπου 50% των υποέργων ολοκληρώθηκαν μετά την επίσημη ημερομηνία λήξης, ενώ 30% των τελικών εκθέσεων είχαν μέτρια αρτιότητα και σε ορισμένες περιπτώσεις απαράδεκτη ποιότητα εμφάνισης και καθυστέρηση υποβολής. Ακατανόητη είναι, επίσης, η συνεχιζόμενη αμέλεια των ερευνητικών ομάδων να αναφέρουν στις δημοσιεύσεις τους ευχαριστίες προς το Πρόγραμμα «Καραθεοδωρή»

δ) στην αποτροπή φαινομένων «επιστημονικής υπεργολαβίας» (άλλοι υποβάλλουν την πρόταση και άλλοι την υλοποιούν). Ήταν δυσάρεστη η απουσία των Επιστημονικών Υπευθύνων από την Ημερίδα Αξιολόγησης και η παρουσίαση αρκετών υποέργων από «τρίτους».1 Συνεκτιμώντας και οργανωτικές αστοχίες, προτείνεται η Ημερίδα να γίνει προσεχώς Διημερίδα, οι εργασίες της οποίας να πραγματοποιούνται σε ώρες πρωινές και να διατίθεται περισσότερος χρόνος παρουσίας και απαντήσεων σε ερωτήσεις επιστημονικού και διαχειριστικού περιεχομένου.

Προκήρυξη Καραθεοδωρή 2013 – Ανακοίνωση αποτελεσμάτων αξιολόγησης

Κατά το έτος 2014 ολοκληρώθηκε η αξιολόγηση των προτάσεων που υποβλήθηκαν βάσει της προκήρυξης 2013, σύμφωνα με την οποία προβλέφθηκε χρηματοδότηση προγραμμάτων Βασικής Έρευνας και Μεταδιδακτορικής Έρευνας

Για το πρόγραμμα Βασικής Έρευνας εγκρίθηκαν για χρηματοδότηση 19 προτάσεις ενώ για το πρόγραμμα Μεταδιδακτορικής Έρευνας εγκρίθηκαν για χρηματοδότηση 5. Παρακάτω παρουσιάζεται συνοπτικά η κατανομή των εγκριθέντων έργων ανά κατηγορία Έρευνας, ανά Σχολή και ανά Βαθμίδα μέλους ΔΕΠ.

Συνοπτική παρουσίαση εγκεκριμένων προτάσεων Βασικής Έρευνας ανά Σχολή και βαθμίδα

ΣΧΟΛΗ	ΧΡΗΜΑΤΟΔ. ΠΡΟΤΑΣΕΙΣ	Χρηματοδοτούμενες προτάσεις ανά βαθμίδα
ΘΕΤΙΚΩΝ ΕΠΙΣΤΗΜΩΝ	7	3 Λέκτορες, 3 Επ. Καθηγητές & 1 Αν. Καθηγητής
ΟΡΓΑΝΩΣΗΣ& ΔΙΟΙΚΗΣΗΣ ΕΠΙΧΕΙΡΗΣΕΩΝ	1	1 Λέκτορας
ΠΟΛΥΤΕΧΝΙΚΗ	5	1 Λέκτορας, 3 Επ. Καθηγητές & 1 Αν. Καθηγητής
ΑΝΘΡΩΠΙΣΤΙΚΩΝ & ΚΟΙΝΩΝΙΚΩΝ ΕΠΙΣΤΗΜΩΝ	2	1 Λέκτορας & 1 Καθηγητής
ΕΠΙΣΤΗΜΩΝ ΥΓΕΙΑΣ	4	3 Λέκτορες & 1 Καθηγητής
ΣΥΝΟΛΟ	19	9 Λέκτορες, 6 Επ. Καθηγητές, 2 Αν. Καθηγητές & 2 Καθηγητές

Συνοπτική παρουσίαση εγκεκριμένων προτάσεων Μεταδιδακτορικής Έρευνας ανά Σχολή και βαθμίδα

ΣΧΟΛΗ	ΧΡΗΜΑΤΟΔ. ΠΡΟΤΑΣΕΙΣ	Χρηματοδοτούμενες προτάσεις ανά βαθμίδα
ΘΕΤΙΚΩΝ ΕΠΙΣΤΗΜΩΝ	1	1 Καθηγητής
ΟΡΓΑΝΩΣΗΣ& ΔΙΟΙΚΗΣΗΣ ΕΠΙΧΕΙΡΗΣΕΩΝ	0	-
ΠΟΛΥΤΕΧΝΙΚΗ	2	1 Επ. Καθηγητής & 1 Καθηγητής
ΑΝΘΡΩΠΙΣΤΙΚΩΝ & ΚΟΙΝΩΝΙΚΩΝ ΕΠΙΣΤΗΜΩΝ	1	1 Καθηγητής
ΕΠΙΣΤΗΜΩΝ ΥΓΕΙΑΣ	1	1 Καθηγητής
ΣΥΝΟΛΟ	5	1 Επ. Καθηγητής, & 4 Καθηγητές

Στο Παράρτημα του παρόντος απολογισμού παρουσιάζονται οι πίνακες με τα εγκριθέντα έργα αναλυτικά

ΔΙΗΜΕΡΙΔΑ με θέμα: Horizon2020: Η προετοιμασία μιας επιτυχημένης πρότασης

Η Επιτροπή Ερευνών αντιλαμβανόμενη την ανάγκη υποστήριξης της έρευνας ως μοχλού ανάπτυξης τόσο της Πανεπιστημιακής Κοινότητας αλλά και της ευρύτερης περιοχής, διοργάνωσε σε συνεργασία με τη Γενική Γραμματεία Έρευνας και Τεχνολογίας και το Εθνικό Κέντρο Τεκμηρίωσης, διημερίδα με θέμα: Horizon2020: Η προετοιμασία μιας επιτυχημένης πρότασης.

Η Διημερίδα απευθυνόταν σε ερευνητές, διαχειριστές έρευνας, στελέχη ερευνητικών και παραγωγικών φορέων με ενδιαφέρον στην εισαγωγή, στη δομή και φιλοσοφία του προγράμματος πλαισίου της Ευρωπαϊκής Ένωσης Horizon 2020, το οποίο βρίσκεται στην αρχική φάση προκήρυξης προγραμμάτων χρηματοδότησης.

Η διημερίδα περιλάμβανε, αφενός την πρώτη ημέρα ομιλίες από στελέχη της Ευρωπαϊκής Επιτροπής και εθνικών φορέων ανάπτυξης και διαχείρισης της έρευνας, αφετέρου ομιλίες από έμπειρους ερευνητές του Πανεπιστημίου Πατρών που συζητήσαν με το κοινό την εμπειρία τους με το πρόγραμμα πλαίσιο. Τη δεύτερη ημέρα διεξήχθη σεμινάριο συγγραφής πετυχημένων προτάσεων από τον Frank Heemskerk), ο οποίος έχει μεγάλη πείρα υποστήριξης συγγραφής προτάσεων και δρα ως σύμβουλος Πανεπιστημίων και φορέων έρευνας για τη χάραξη πολιτικής σε θέματα καινοτομίας και έρευνας.

Την διημερίδα παρακολούθησαν περισσότεροι από 200 ενδιαφερόμενοι τόσο μέλη της Πανεπιστημιακής Κοινότητας, μέλη ΔΕΠ, ερευνητές όλων των βαθμίδων καθώς και υπάλληλοι του ΕΛΚΕ και του Πανεπιστημίου όσο και Μέλη άλλων Ερευνητικών Ιδρυμάτων, Δημοσίων Φορέων και Επιχειρήσεων της Δυτικής Ελλάδος, Πελοποννήσου και Ηπείρου (Πανεπιστήμιο Ιωαννίνων).

Οι παρουσιάσεις των ομιλητών είναι αναρτημένες στην ιστοσελίδα της Επιτροπής Ερευνών υπό το σύνδεσμο: <http://research.upatras.gr/index/page/6/7>

Χάρτα Ερευνητή

Το Πανεπιστήμιο Πατρών στη προσπάθειά να εναρμονιστού των υπηρεσιών του με το Ευρωπαϊκό κεκτημένο έρευνας έχει προσυπογράψει (Απόφαση Συγκλήτου αρ.457/9/2/2011) τη Σύσταση της Ευρωπαϊκής Επιτροπής (2005/251/EC) για τη Χάρτα του Ερευνητή και τον Κώδικα Δεοντολογίας στην πρόσληψη Ερευνητών (<http://ec.europa.eu/euraxess/rights>). Στόχος της απόφασης αυτής είναι το Πανεπιστήμιο μας να γίνει ένας από τους ελληνικούς ακαδημαϊκούς φορείς που θα λάβει διαπίστευση από την Ε.Ε. για την τήρηση των αρχών αυτών που αφορούν την

προστασία των δικαιωμάτων των ερευνητών. Η διαπίστευση αυτή είναι εξαιρετικά σημαντική διότι θα συμβάλει στην προσέλκυση ερευνητών και βελτίωση των συνθηκών έρευνας.

Η παραπάνω διαδικασία προϋποθέτει την εσωτερική ανάλυση των διαδικασιών του Πανεπιστημίου με σκοπό να διαπιστωθεί το επίπεδο των παρεχόμενων υπηρεσιών προς τους ερευνητές του, να εντοπιστούν τυχόν παρεκκλίσεις από τις αρχές της Χάρτας και του Κώδικα, να βελτιωθούν οι υπηρεσίες του και να διαμορφώσει ένα ελκυστικό και ευνοϊκό περιβάλλον εργασίας για στους ερευνητές.

Κατά το 2013 έγινε αξιολόγηση των υπηρεσιών έρευνας με στόχο την καταγραφή της άποψης της ερευνητικής κοινότητας για τις υπηρεσίες που προσφέρονται από τον ΕΛΚΕ, μέσω σχετικού ερωτηματολογίου το οποίο μοιράστηκε ηλεκτρονικά και σε έντυπη μορφή τον Σεπτέμβριο 2013 στην ερευνητική κοινότητα. Η ανάλυση και επεξεργασία του ερωτηματολογίου αποτέλεσε τη βάση για εισήγηση στη Σύγκλητο με ανάλυση της κατάστασης και προτάσεις για συμμόρφωση προς τις αρχές της χάρτας. Κατά το 2014 διαμορφώθηκε το κείμενο της εσωτερικής ανάλυσης (Internal Framework Analysis), το οποίο αποτυπώνει το ισχύον νομοθετικό και κανονιστικό πλαίσιο λειτουργίας του Πανεπιστημίου Πατρών. Η σχετική φάση εσωτερικής ανάλυσης εγκρίθηκε με την υπ'αρ.34/24.7.2014 απόφαση της Συγκλήτου (παρατίθεται στο παράρτημα), ενώ αναμένεται μέχρι το τέλος του έτους η διαμόρφωση του σχεδίου δράσης (Action Plan) με τις πρωτοβουλίες που απαιτούνται για την πλήρη συμμόρφωση του Πανεπιστημίου Πατρών με τις αρχές της Χάρτας και του Κώδικα.

Παράρτημα Ι: Έκθεση αξιολόγησης προγραμμάτων Κ. Καραθεοδωρή – Πρόσκληση 2009

Η Εκπαίδευση και η Έρευνα αποτελούν τους κύριους πυλώνες, στους οποίους στηρίζεται η λειτουργία του Δημόσιου Πανεπιστημίου. Το Πανεπιστήμιο Πατρών υλοποιεί από το 1998 το πρόγραμμα "Κ. Καραθεοδωρή", ως έναν από τους τρόπους ενίσχυσης της Βασικής Έρευνας. Σε αυτή τη προσπάθεια, έχει διαθέσει όλα αυτά τα χρόνια περίπου 10 Μ€. Στο πλαίσιο του προγράμματος «Καραθεοδωρή-2009» προκηρύχθηκαν 31 έργα τριετούς διάρκειας, συνολικής δαπάνης 1.023.000,00 €. Η κατανομή των εγκριθέντων έργων στις Σχολές και τα Ανεξάρτητα Τμήματα φαίνεται στην Εικόνα 1.

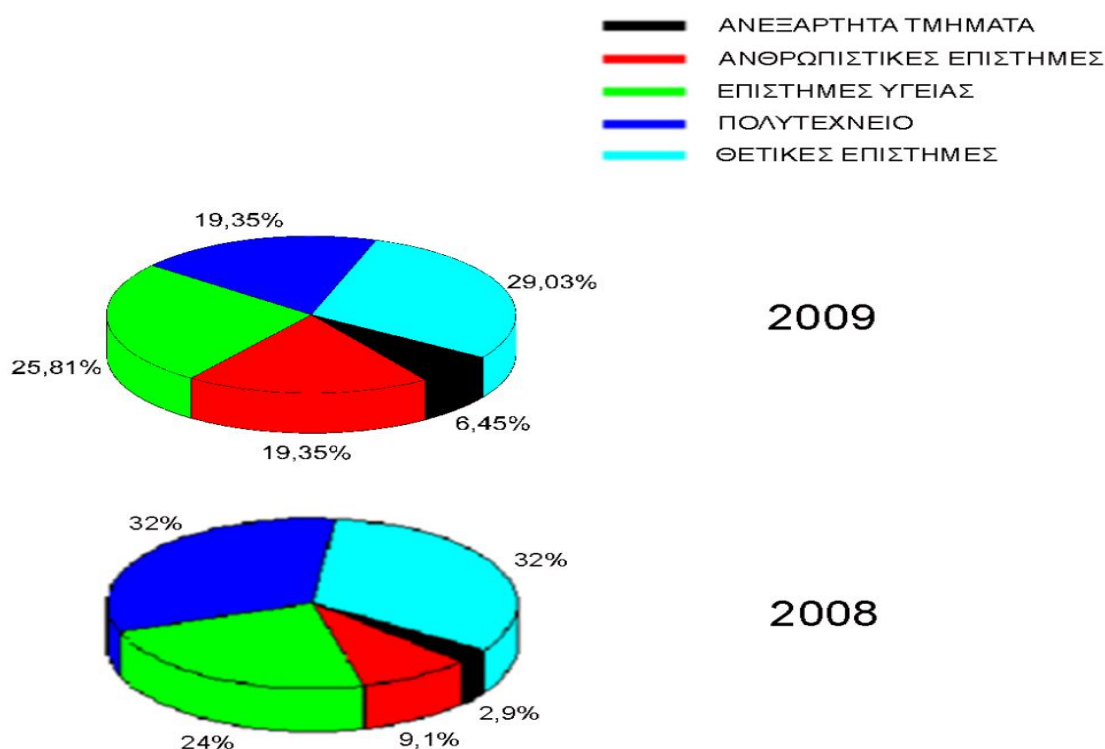

Εικόνα 1. Κατανομή των εγκριθέντων έργων στις Σχολές και τα Ανεξάρτητα Τμήματα. Για χάρη σύγκρισης, η αντίστοιχη κατανομή του Προγράμματος Καραθεοδωρή-2008 δίνεται στο κάτω μέρος της εικόνας.

Είναι φανερό, ότι τα Τμήματα των Ανθρωπιστικών Επιστημών αύξησαν σημαντικά τη συμμετοχή τους στο Πρόγραμμα «Κ. Καραθεοδωρή» κατά την προκήρυξη του έτους 2009, γεγονός που μπορεί να ερμηνευθεί από την έλλειψη άλλων πηγών χρηματοδότησης στο πεδίο αυτό επιστημών και την αλλαγή του συστήματος αξιολόγησης των προτάσεων. Ως γενική ημερομηνία έναρξης των έργων είχε ορισθεί η 01-02-2010 και ως ημερομηνία λήξης η 30-01-2013. Λόγω παράτασης της λήξης ορισμένων έργων (Εικόνα 2), η Ημερίδα παρουσίασης των αποτελεσμάτων του Προγράμματος «Κ. Καραθεοδωρή-2009» έγινε στις 07-10-2014. Είναι,

όμως, φανερό από την Εικόνα 3, ότι ο αριθμός των υποέργων που παρατάθηκαν πέραν των 7 μηνών μειώθηκε αισθητά, ως αποτέλεσμα της αυστηρότητας και των κριτηρίων με τα οποία αντιμετώπισε η Επιτροπή «Καραθεοδωρή» και η Επιτροπή Ερευνών σχετικά αιτήματα.

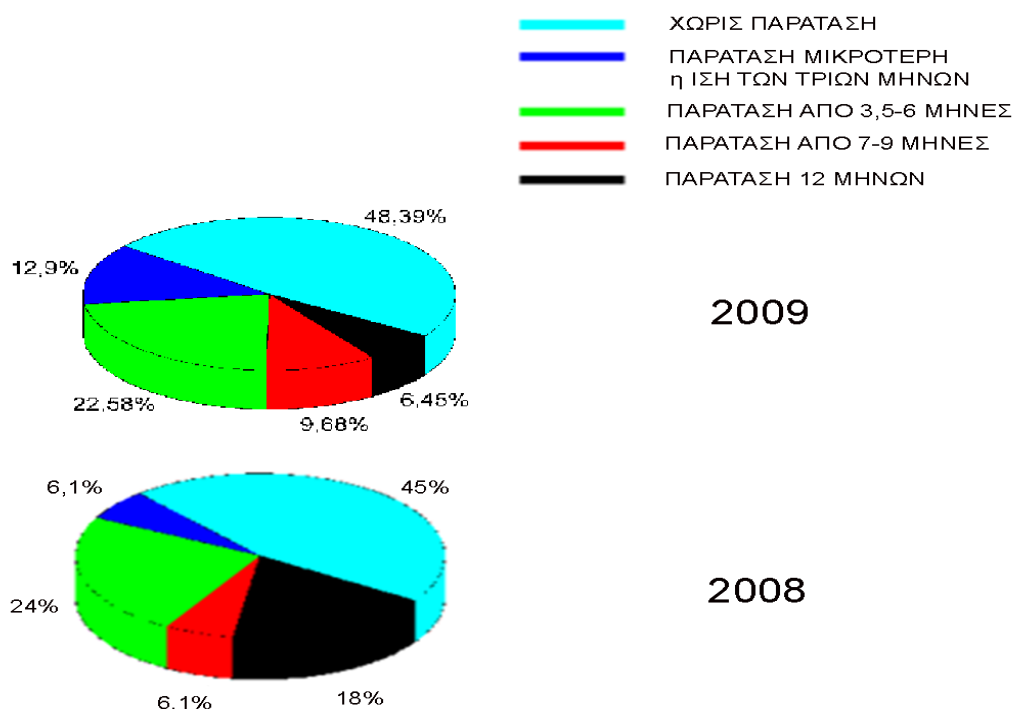

Εικόνα 2. Παράταση της λήξης των έργων, πέραν της επίσημης ημερομηνίας λήξης του προγράμματος «Κ. Καραθεοδωρή-2009».

Τα στοιχεία για την αποτίμηση του Προγράμματος «Κ. Καραθεοδωρή-2009» συλλέχθηκαν από την αξιολόγηση των Ενδιάμεσων και Τελικών Εκθέσεων που υπέβαλαν οι Επιστημονικοί Υπεύθυνοι, καθώς και από τις παρουσιάσεις στην εν λόγω Ημερίδα.

1. Αξιολόγηση του ερευνητικού αποτελέσματος

Τα έργα, σε ποσοστό 63,3%, ολοκλήρωσαν το φυσικό τους αντικείμενο, ενώ μερικά υπερέβησαν τους αρχικά προβλεπόμενους στόχους, χωρίς επιβάρυνση του οικονομικού προϋπολογισμού τους. Όπως φαίνεται στην Εικόνα 3, το επιστημονικό έργο που εκπονήθηκε στο πλαίσιο κάθε υποέργου μπορεί να θεωρηθεί ικανοποιητικό.

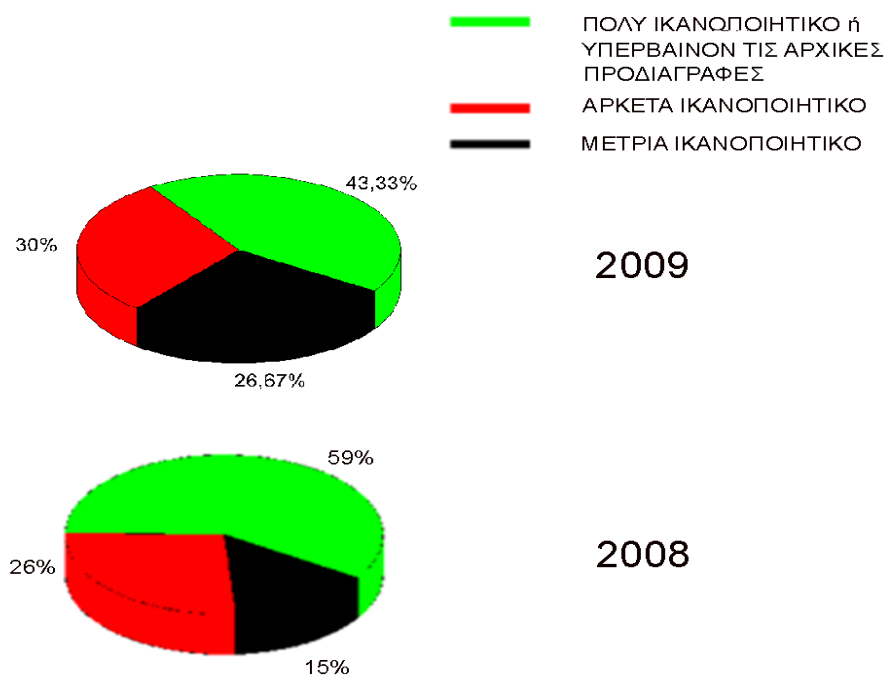

Εικόνα 3. Ποιότητα και ποσότητα του εκπονηθέντος έργου.

Αν και φαίνεται ότι το Πρόγραμμα «Κ. Καραθεοδωρή-2009) υπολείπεται σε επιτυχία εκείνου του 2008, θα πρέπει να ληφθεί υπόψη ότι κρίθηκε με μεγαλύτερη αυστηρότητα (δημοσιεύσεις, ΜΔΕ και Διδακτορικές Διατριβές χωρίς ευχαριστίες προς το Πρόγραμμα δεν ελήφθησαν υπόψη). Ο βαθμός συνάφειας του εκπονηθέντος έργου με το φυσικό αντικείμενο του κάθε υποέργου (Εικόνα 4) διατηρήθηκε σε ικανοποιητικά επίπεδα. Η τελική Έκθεση ενός υποέργου δεν κατατέθηκε, ενώ η ποιότητα της τελικής Έκθεσης δύο άλλων υποέργων ήταν μέτρια, ώστε να μην επιτρέπει την εξαγωγή ασφαλών συμπερασμάτων.

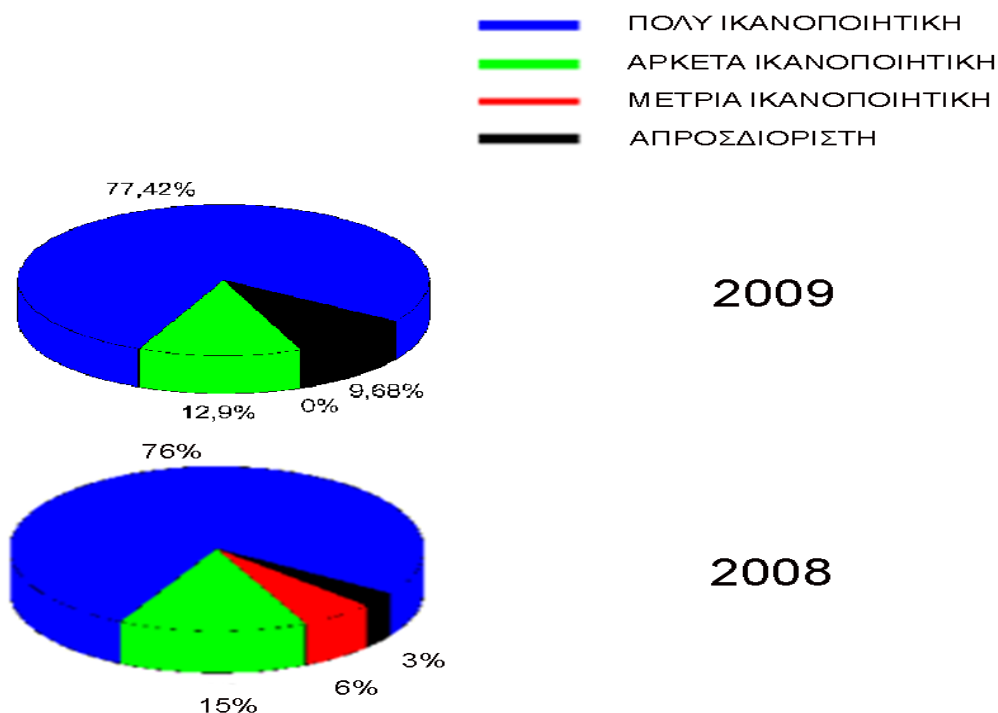

Εικόνα 4. Συνάφεια του εκπονηθέντος έργου με το φυσικό αντικείμενο του υποέργου.

Στο πρόγραμμα συμμετείχαν 34 μεταπτυχιακοί φοιτητές και 37 υποψήφιοι διδάκτορες. Από τους μεταπτυχιακούς φοιτητές, 13 περάτωσαν τις σπουδές τους (απονομή Μεταπτυχιακού Διπλώματος Ειδίκευσης), ενώ 17 από τους υποψηφίους διδάκτορες ολοκλήρωσαν τη Διδακτορική Διατριβή τους (Εικόνα 5). Συγκριτικά δεν φαίνεται να έχει αλλάξει η συμμετοχή των υποτρόφων στο Πρόγραμμα «Καραθεοδωρή» με εκείνη του 2008. Παρατηρείται μόνον μία μικρή βελτίωση στο ποσοστό των υποτρόφων που ολοκλήρωσαν τις σπουδές τους ή την εκπόνηση της διδακτορικής τους διατριβής. Τονίζεται όμως, ότι σε ορισμένες περιπτώσεις η ιδιότητα του Επιστημονικού Υπευθύνου δεν συνέπιπτε με την ιδιότητα του Επιβλέποντα Καθηγητή. Επίσης ορισμένες Μεταπτυχιακές Διπλωματικές Εργασίες είχαν αντικείμενο που δεν συνέπιπτε με τους στόχους του υποέργου. Σε άλλες περιπτώσεις απασχολήθηκαν προπτυχιακοί φοιτητές για την ολοκλήρωση του έργου. Τα στοιχεία αυτά μπορεί να υποκρύπτουν διαδικασίες που εκφυλίζουν τους στόχους του Προγράμματος και τα οποία πρέπει να ληφθούν σοβαρά υπόψη σε μελλοντικές προκηρύξεις, ειδικά όταν η Επιτροπή Ερευνών εγκρίνει την ερευνητική ομάδα εκτέλεσης του υποέργου. Επίσης, δεν είναι δυνατόν να θεωρηθεί αποδεκτή η συμμετοχή φοιτητών στο Πρόγραμμα και ακόμη περισσότερο η αμοιβή τους από το Πρόγραμμα, χωρίς να εμφανίζονται ως συγγραφείς σε ορισμένες δημοσιεύσεις ή να συμμετέχουν ενεργά σε ορισμένα Επιστημονικά Συνέδρια.

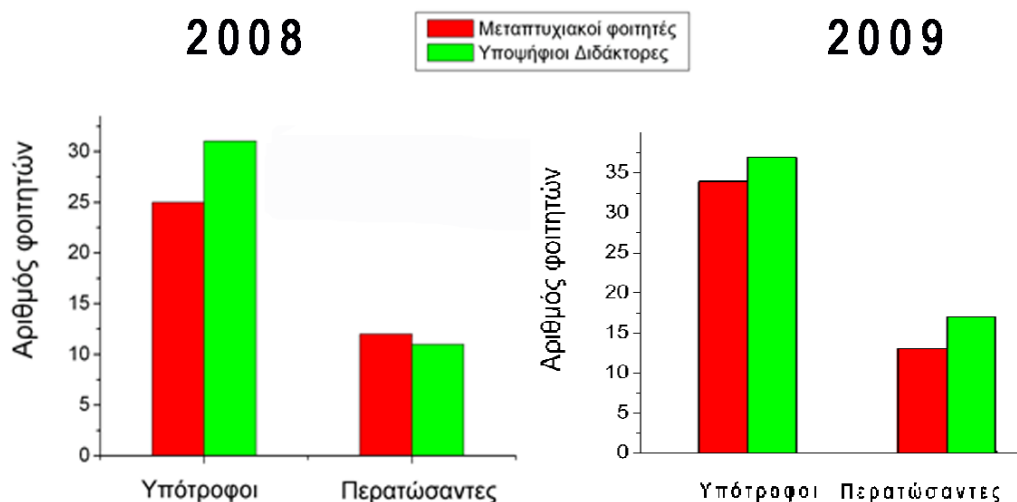

Εικόνα 5. Συμμετοχή μεταπτυχιακών φοιτητών και υποψηφίων Διδακτόρων στο Πρόγραμμα και ποσοστό όσων ολοκλήρωσαν τις σπουδές τους.

Σχετικά με την αρτιότητα των τελικών εκθέσεων, 24 από τις 31 τελικές Εκθέσεις μπορούν να χαρακτηρισθούν από αρκετά μέχρι πολύ ικανοποιητικές (Εικόνα 6). Για 2 έργα δεν κατατέθηκε τελική Έκθεση και η Επιτροπή Ερευνών θα πρέπει να επιληφθεί του θέματος.

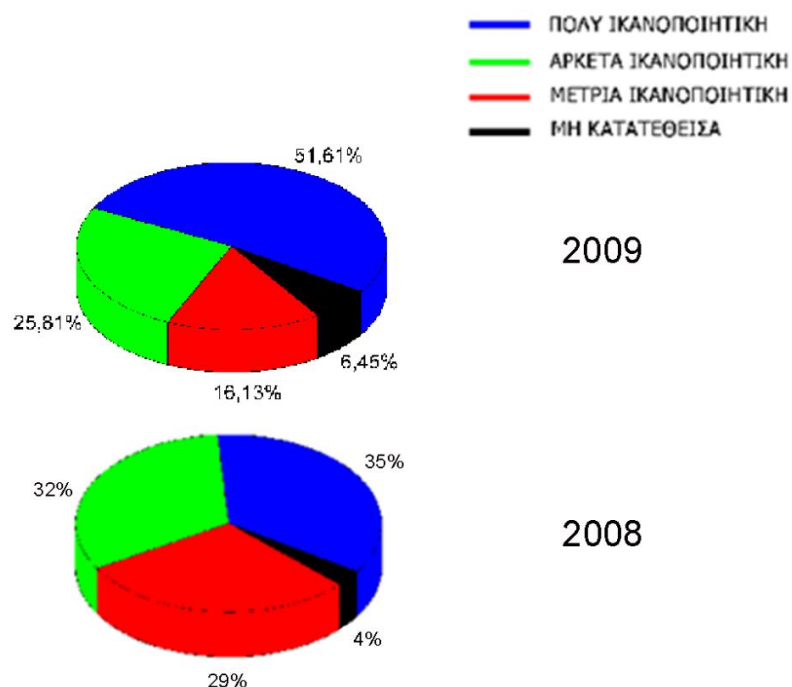

Εικόνα 6. Αρτιότητα Τελικών Εκθέσεων.

Η ελλιπής συμμόρφωση ορισμένων Επιστημονικών Υπευθύνων στις απαιτήσεις της Επιτροπής «Κ. Καραθεοδωρή» για τη συγγραφή των τελικών Εκθέσεων δεν μπορεί να δικαιολογηθεί από την έλλειψη σωστής ενημέρωσης. Οδηγίες για ορθή συμπλήρωση των ενδιαμέσων και τελικών εκθέσεων είχαν αποσταλεί στους ενδιαφερόμενους από τον Ιούλιο του 2012. Ωστόσο, διαπιστώνει κανείς μία βελτίωση στην ανταπόκριση των Επιστημονικών Υπευθύνων, συγκρίνοντας την αρτιότητα των Τελικών Εκθέσεων με εκείνη του 2008.

Στα παραδοτέα του Προγράμματος «Κ. Καραθεοδωρή-2009» συμπεριλαμβάνονται 86 δημοσιεύσεις σε επιστημονικά περιοδικά με κριτές (Εικόνα 7). Πρέπει να σημειωθεί ότι 16 εξ αυτών δεν ανέφεραν ευχαριστίες προς το Πρόγραμμα, παρά τη συνάφειά τους με το φυσικό αντικείμενο των αντιστοιχών έργων.

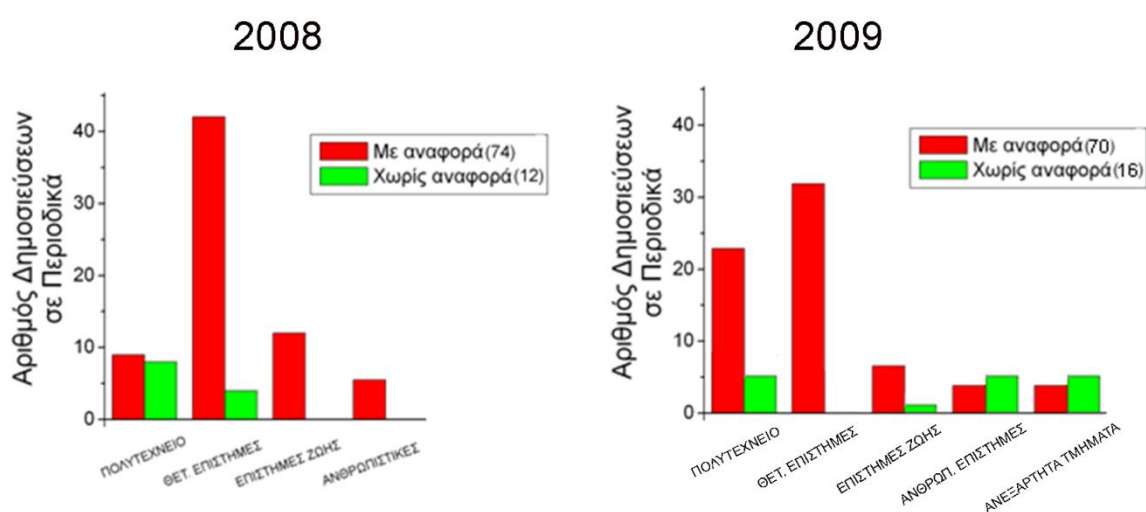

Εικόνα 7. Αριθμός δημοσιεύσεων σε περιοδικά με κριτές, που προέκυψε από την υλοποίηση του Προγράμματος «Κ. Καραθεοδωρή».

Στο πλαίσιο υλοποίησης του Προγράμματος «Κ. Καραθεοδωρή» δημοσιεύθηκαν επίσης 11 εργασίες σε βιβλία ή συλλογικούς τόμους με κριτές (Εικόνα 8), καθώς και 20 άλλες δημοσιεύσεις (τεχνικές αναφορές κλπ.). Δεν έλειψαν, και εδώ, περιπτώσεις δημοσιεύσεων που δεν ανέφεραν ευχαριστίες προς το Πρόγραμμα «Κ. Καραθεοδωρή». Τέλος, στα παραδοτέα αναφέρονται 72 συμμετοχές σε Συνέδρια (υποβολή εργασιών με κρίση), καθώς και 13 συμμετοχές σε άλλα Συνέδρια (υποβολή εργασιών χωρίς κρίση) (Εικόνες 9, 10). Είναι χαρακτηριστικό ότι η συμμετοχή σε Συνέδρια έχει διπλασιασθεί σε σύγκριση με εκείνη του Προγράμματος «Κ. Καραθεοδωρή-2008».

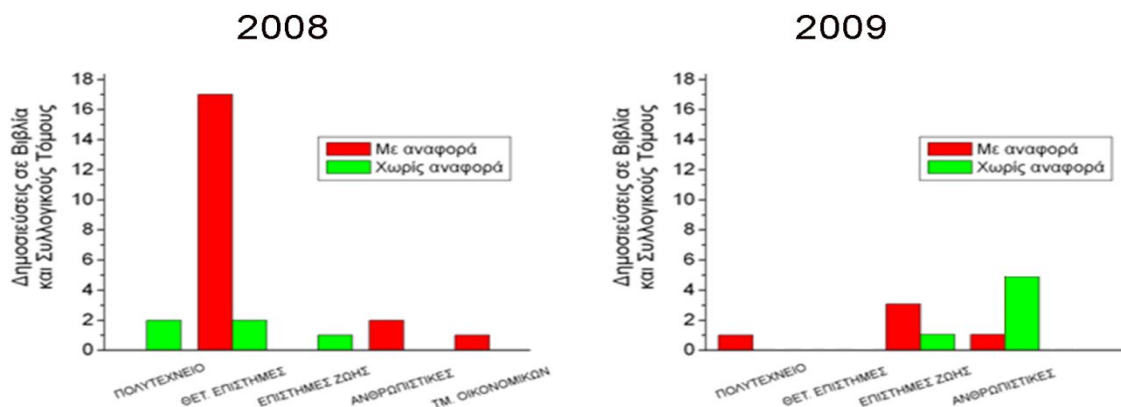

Εικόνα 8. Αριθμός δημοσιεύσεων σε βιβλία και συλλογικούς τόμους, με κριτές

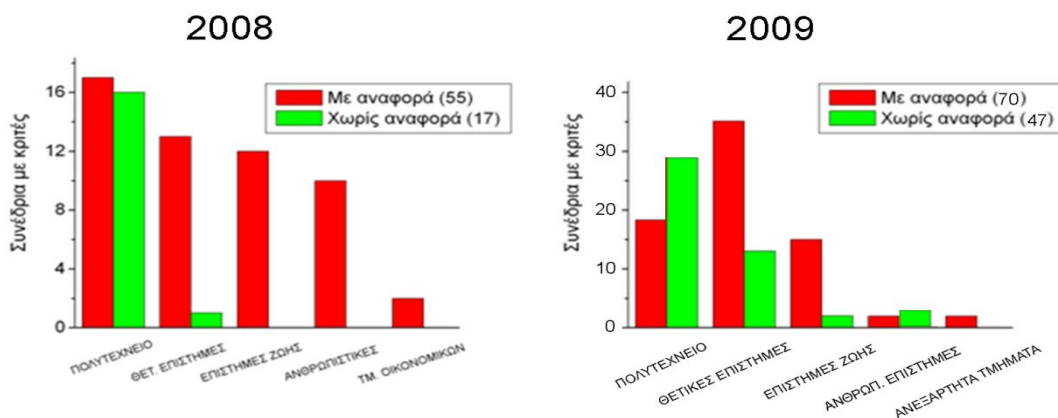

Εικόνα 9. Συμμετοχή σε Συνέδρια (υποβολή εργασιών με κρίση)

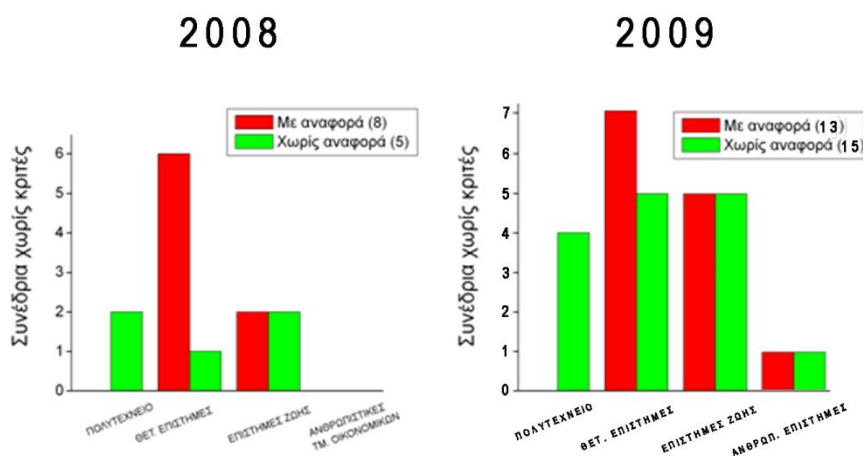

Εικόνα 10. Συμμετοχή σε άλλα Συνέδρια (υποβολή εργασιών χωρίς κρίση).

2. Οικονομικός Απολογισμός

Το Πρόγραμμα «Κ. Καραθεοδωρή-2009» παρουσίασε απορροφητικότητα 94%, η οποία ανέρχεται στη συνολική δαπάνη των 961.756,46 €. Στη δαπάνη αυτή θα πρέπει να προστεθεί το κόστος αξιολόγησης των προτάσεων που υποβλήθηκαν (17.500,00 €, αμοιβή κριτών), καθώς και το κόστος διοργάνωσης της Ημερίδας (200,00 €). Η κατανομή των 961.756,46 € στις επιμέρους δαπάνες του Προγράμματος δίνεται στην Εικόνα 11, από την οποία προκύπτει ότι 79,11% του ποσού που δαπανήθηκε αφορούσε στις υποτροφίες των συμμετεχόντων φοιτητών.

2008 (προϋπολογισθείσα δαπάνη: 1.020.000 Ε) **2009** (προϋπολογισθείσα δαπάνη: 1.023.000 Ε)



Εικόνα 11. Οικονομικός απολογισμός

Παράρτημα II: Εγκεκριμένα έργα Κ. Καραθεοδωρή – Πρόσκληση 2013

ΧΡΗΜΑΤΟΔΟΤΗΣΗ ΒΑΣΙΚΗΣ ΕΡΕΥΝΑΣ

ΣΧΟΛΗ ΘΕΤΙΚΩΝ ΕΠΙΣΤΗΜΩΝ

A/A	ΕΠΙΣΤΗΜΟΝΙΚΟΣ ΥΠΕΥΘΥΝΟΣ	ΒΑΘΜΙΔΑ	ΤΜΗΜΑ	ΤΙΤΛΟΣ ΕΡΓΟΥ
1	Αρβανιτογεώργος Ανδρέας	Επ. Καθηγητής	Μαθηματικών	Μελέτη μετρικών Einstein και της ροής Ricci σε ομογενείς χώρους
2	Ηλιόπουλος Γεώργιος	Λέκτορας	Γεωλογίας	Παλαιοντολογική μελέτη της μακροπανίδας, μικροπανίδας και χλωρίδας ιζημάτων του Κατώτερου Πλειστοκαίνου από τις περιοχές Ορτός Μαγούλας και Χάραδρος Κάτω Συχαινών Αχαΐας
3	Ντεΐμεντέ Χρυσοβαλάντω	Λέκτορας	Χημείας	Ανάπτυξη αλκαλικών πολυμερικών ηλεκτρολυτών που φέρουν ομάδες φωσφονίου
4	Ξυπολιάς Παρασκευάς	Επ. Καθηγητής	Γεωλογίας	Η Αλπική τεκτονική εξέλιξη του νοτίου Αιγαίου
5	Ρασσιάς Γεράσιμος	Επ. Καθηγητής	Χημείας	Development of copper catalysts for aliphatic C-H bond oxidation and their use in new synthetic methodologies
6	Φακής Μιχάλης	Λέκτορας	Φυσικής	Η υπερταχεία φασματοσκοπία ως εργαλείο για την καταγραφή του ρυθμού μεταφοράς φορτίων σε νανοκρυσταλλικά και οργανικά φωτοβολταϊκά κελιά
7	Ψυχαλίνος Κων/νος	Αν. Καθηγητής	Φυσικής	Υλοποίηση μοντέλων βιολογικών ιστών με χρήση ολοκληρωμένων κυκλωμάτων δεκαδικής τάξης

ΣΧΟΛΗ ΟΡΓΑΝΩΣΗΣ & ΔΙΟΙΚΗΣΗΣ ΕΠΙΧΕΙΡΗΣΕΩΝ

A/A	ΕΠΙΣΤΗΜΟΝΙΚΟΣ ΥΠΕΥΘΥΝΟΣ	ΒΑΘΜΙΔΑ	ΤΜΗΜΑ	ΤΙΤΛΟΣ ΕΡΓΟΥ
1	Τσώλης Δημήτριος	Λέκτορας	Διαχ. Πολιτισμ. Περιβάλλοντος & Νέων Τεχνολογιών	Linked Data for Cultural Heritage – Linking Raw Cultural Heritage Data and an Innovative Environment for usable Linking and Discovery of Cultural Information

ΠΟΛΥΤΕΧΝΙΚΗ ΣΧΟΛΗ

A/A	ΕΠΙΣΤΗΜΟΝΙΚΟΣ ΥΠΕΥΘΥΝΟΣ	ΒΑΘΜΙΔΑ	ΤΜΗΜΑ	ΤΙΤΛΟΣ ΕΡΓΟΥ
1	Καλλιμάνης Αθανάσιος	Επ. Καθηγητής	Διαχ. Περιβάλλοντος και Φυσικών Πόρων	Μακρο-οικολογικά πρότυπα λειτουργικής βιοποικιλότητας αμφιβίων της Ευρώπης
2	Καραγιάννης Ιωάννης	Επ. Καθηγητής	Μηχανικών Η/Υ & Πληροφορικής	Τα στρατηγικά παίγνια ως υπολογιστικές μηχανές: Σχεδιαστικές αρχές αλγορίθμων για μη συνεργατικά περιβάλλοντα
3	Κατσαούνης Αλέξανδρος	Επ. Καθηγητής	Χημικών Μηχανικών	Παρασκευή και μελέτη ανοδικών ηλεκτροδίων για κυψελίδες καυσίμου χαμηλών θερμοκρασιών με τροφοδοσία αλκοόλης
4	Λιάπη Αικατερίνη	Αν. Καθηγήτρια	Αρχιτεκτόνων Μηχανικών	Ανάπτυξη Προσαρμοστικής (adaptable) Tensegrity Χωροκατασκευής: Γεωμετρική επίλυση τυπολογίας διπλής καμπυλότητας, παραμετροποίηση (παραμετρική περιγραφή) και ψηφιακή απεικόνιση
5	Νικολακόπουλος Παντελής	Λέκτορας	Μηχανολόγων & Αεροναυπηγών Μηχανικών	Επικαλύψεις και τεχνητή μικροτραχυτητα για ελαχιστοποίηση τριβής ελατηρίων και εδράνων μηχανών εσωτερικής καύσης

ΣΧΟΛΗ ΑΝΘΡΩΠΙΣΤΙΚΩΝ & ΚΟΙΝΩΝΙΚΩΝ ΕΠΙΣΤΗΜΩΝ

A/A	ΕΠΙΣΤΗΜΟΝΙΚΟΣ ΥΠΕΥΘΥΝΟΣ	ΒΑΘΜΙΔΑ	ΤΜΗΜΑ	ΤΙΤΛΟΣ ΕΡΓΟΥ
1	Μανουηλίδου Χριστίνα	Λέκτορας	Φιλολογίας	Lexical and Morphological Knowledge in Greek-speaking individuals with Primary Progressive Aphasia
2	Τερέζης Χρήστος	Καθηγητής	Φιλοσοφίας	Όψεις των Θεωριών του Πλάτωνα περί των Μεταφυσικών Ειδών και της Φύσης στον Νεοπλατωνικό Προκλο (412-485)

ΣΧΟΛΗ ΕΠΙΣΤΗΜΩΝ ΥΓΕΙΑΣ

A/A	ΕΠΙΣΤΗΜΟΝΙΚΟΣ ΥΠΕΥΘΥΝΟΣ	ΒΑΘΜΙΔΑ	ΤΜΗΜΑ	ΤΙΤΛΟΣ ΕΡΓΟΥ
1	Καπώνης Απόστολος	Λέκτορας	Ιατρικής	Ανίχνευση παθογενετικών μηχανισμών που οδηγούν στην πρόωμη ωοθυλακική ωρίμανση. Υπάρχει κοινό γενετικό υπόβαθρο στην πρόωμη ωοθηκική ανεπάρκεια και στο σύνδρομο πολυκυστικών ωοθηκών
2	Κούτρας Άγγελος	Λέκτορας	Ιατρικής	Διερεύνηση των μηχανικών ιδιοτήτων των καρκινικών κυττάρων μαστού στις διαδικασίες της διήθησης και μετάστασης και συσχέτισή τους με την ανταπόκριση σε χημειοθεραπευτικούς παράγοντες
3	Νικηφορίδης Γεώργιος	Καθηγητής	Ιατρικής	Ανάπτυξη μεθοδολογίας για τη διάγνωση του καρκίνου του μαστού συνδυάζοντας τις τεχνικές Διπλής Ενέργειας ακτίνων-Χ και Ψηφιακής Τομοσύνθεσης
4	Σύγγελος Σπυρίδων	Λέκτορας	Ιατρικής	Μελέτη του Μεταβολικού Μονοπατιού της HDL στην Παθογένεια της Οστεοπόρωσης σε μοντέλα ποντίκων. Project title: Study of the HDL Metabolic Pathway in the Pathogenesis of Osteoporosis in Mice

ΧΡΗΜΑΤΟΔΟΤΗΣΗ ΜΕΤΑΔΙΔΑΚΤΟΡΙΚΗΣ ΕΡΕΥΝΑΣ

ΣΧΟΛΗ ΘΕΤΙΚΩΝ ΕΠΙΣΤΗΜΩΝ

A/A	ΕΠΙΣΤΗΜΟΝΙΚΟΣ ΥΠΕΥΘΥΝΟΣ	ΒΑΘΜΙΔΑ	ΤΜΗΜΑ	ΤΙΤΛΟΣ ΕΡΓΟΥ
1	Κουκουβέλας Ιωάννης	Καθηγητής	Γεωλογίας	Μελέτη της εξέλιξης των κατολισθήσεων στην περιοχή της βόρειας Πελοποννήσου

ΠΟΛΥΤΕΧΝΙΚΗ ΣΧΟΛΗ

A/A	ΕΠΙΣΤΗΜΟΝΙΚΟΣ ΥΠΕΥΘΥΝΟΣ	ΒΑΘΜΙΔΑ	ΤΜΗΜΑ	ΤΙΤΛΟΣ ΕΡΓΟΥ
1	Ζαχαριάς Ιερόθεος	Επ. Καθηγητής	Διαχ. Περιβάλλοντος & Φυσικών Πόρων	Ο ρόλος του φυσικού ζεόλιθου στην διαχείριση ανοξικών περιβαλλόντων
2	Μαντζαβίνος Διονύσιος	Καθηγητής	Χημικών Μηχανικών	Hybrid Advanced Oxidation Processes for the Removal of Emerging Endocrine Disruptors from Aqueous Matrices

ΣΧΟΛΗ ΑΝΘΡΩΠΙΣΤΙΚΩΝ & ΚΟΙΝΩΝΙΚΩΝ ΕΠΙΣΤΗΜΩΝ

A/A	ΕΠΙΣΤΗΜΟΝΙΚΟΣ ΥΠΕΥΘΥΝΟΣ	ΒΑΘΜΙΔΑ	ΤΜΗΜΑ	ΤΙΤΛΟΣ ΕΡΓΟΥ
1	Χριστόπουλος Μενέλαος	Καθηγητής	Φιλολογίας	Sophocles' Ichneutai, edited with Introduction & full-scale Commentary (Έκδοση των Ιχνευτών του Σοφοκλή, με Εισαγωγή & πλήρη Σχολιασμό)

ΣΧΟΛΗ ΕΠΙΣΤΗΜΩΝ ΥΓΕΙΑΣ

A/A	ΕΠΙΣΤΗΜΟΝΙΚΟΣ ΥΠΕΥΘΥΝΟΣ	ΒΑΘΜΙΔΑ	ΤΜΗΜΑ	ΤΙΤΛΟΣ ΕΡΓΟΥ
1	Σπυρούλιας Γεώργιος	Καθηγητής	Φαρμακευτικής	Urine Metabolite analysis through high-resolution homo-/hetero-nuclear NMR-based metabolomics

Παράρτημα III: Χάρτα Ερευνητή – Απόφαση Συγκλήτου

ΕΛΛΗΝΙΚΗ ΔΗΜΟΚΡΑΤΙΑ
ΠΑΝΕΠΙΣΤΗΜΙΟ ΠΑΤΡΩΝ
ΓΡΑΜΜΑΤΕΙΑ ΣΥΓΚΛΗΤΟΥ

Α Π Ο Σ Π Α Σ Μ Α

Από τα πρακτικά της υπ' αριθ. 34 έκτακτης Συνεδρίασης της Συγκλήτου του Πανεπιστημίου Πατρών της 24^{ης} Ιουλίου 2014

Η συνεδρίαση γίνεται στην Αίθουσα Συνεδριάσεων της Συγκλήτου του Πανεπιστημίου Πατρών την 24η Ιουλίου 2014, ημέρα Πέμπτη και ώρα 10.00 π.μ.

Παρόντες:

Ο Πρύτανης: Καθηγητής κ. Γεώργιος Παναγιωτάκης

Οι Κοσμήτορες Σχολών:

1. Καθηγήτρια κ. Βενετσάνα Κυριαζοπούλου, Κοσμήτορας της Σχολής Επιστημών Υγείας
2. Καθηγητής κ. Χρήστος Κορδούλης, Κοσμήτορας της Σχολής Θετικών Επιστημών
3. Καθηγητής κ. Νικόλαος Ανυφαντής, Κοσμήτορας της Πολυτεχνικής Σχολής (εξέρχεται στο τέλος της συζήτησης του 5^{ου} θέματος προκειμένου να παραστεί σε προγραμματισμένη τελετή ορκωμοσίας)
4. Καθηγητής κ. Χρήστος Τερέζης, Κοσμήτορας της Σχολής Ανθρωπιστικών και Κοινωνικών Επιστημών (εξέρχεται κατά τη συζήτηση του 2^{ου} θέματος προκειμένου να παραστεί σε προγραμματισμένη τελετή ορκωμοσίας, εισέρχεται στο τέλος της συζήτησης του 3^{ου} θέματος και αποχωρεί στο τέλος της συζήτησης του 5^{ου} θέματος)

Οι Πρόεδροι και οι Αναπληρωτές Πρόεδροι Τμημάτων:

1. **Βιολογίας:** Καθηγητής κ. Κωνσταντίνος Κουτσοκόπουλος
2. **Επιστήμης των Υλικών:** Καθηγητής κ. Νικόλαος Βάϊνος
3. **Ηλεκτρολόγων Μηχανικών και Τεχνολογίας Η/Υ:** Καθηγητής κ. Γαβριήλ Γιαννακόπουλος
4. **Μηχανολόγων και Αεροναυπηγών Μηχανικών:** Αναπληρωτής Καθηγητής κ. Αργύριος Δέντορας, Αναπληρωτής Πρόεδρος
5. **Ιατρικής:** Καθηγητής κ. Πάνος Γκούμας
6. **Φαρμακευτικής:** Αναπληρωτής Καθηγητής κ. Σωτήριος Νικολαρόπουλος
7. **Επιστημών της Εκπαίδευσης και της Αγωγής στην Προσχολική Ηλικία:** Αναπληρωτής Καθηγητής κ. Αθανάσιος Καραλής, Αναπληρωτής Πρόεδρος
8. **Οικονομικών Επιστημών:** Καθηγήτρια κ. Ευθαλία Δημαρά
9. **Διοίκησης Επιχειρήσεων:** Καθηγητής κ. Κωνσταντίνος Συριόπουλος (εξέρχεται στο τέλος της συζήτησης του 5^{ου} θέματος προκειμένου να παραστεί σε προγραμματισμένη τελετή ορκωμοσίας)

Ο εκπρόσωπος του Ειδικού Τεχνικού Εργαστηριακού Προσωπικού: Μέλος ΕΤΕΠ κ. Στέφανος Καρβέλης

Ο εκπρόσωπος του Ειδικού Εργαστηριακού Διδακτικού Προσωπικού: Μέλος ΕΔΠΠ, κα Ροϊλού-Παναγοδημητρακοπούλου Ιωάννα

Οι εκπρόσωποι του Διοικητικού Προσωπικού, των Προπτυχιακών Φοιτητών, των Μεταπτυχιακών Φοιτητών και των Υποψήφιων Διδασκτόρων δεν έχουν, μέχρι σήμερα, υποδειχθεί.

Απόντες (αν και κλήθηκαν νόμιμα)

Ο Κοσμήτορας της Σχολής Οργάνωσης και Διοίκησης Επιχειρήσεων: Καθηγητής κ. Δημήτριος Σκούρας

Ο Πρόεδρος του Τμήματος Θεατρικών Σπουδών: Καθηγητής κ. Σταύρος Τσιτοϊρίδης και ο Αναπληρωτής του, Αναπληρωτής Καθηγητής κ. Μάρτιν Κρέεμπ
Στη συνεδρίαση παρίστανται, χωρίς δικαίωμα ψήφου, ο Αναπληρωτής Πρύτανη για θέματα Ακαδημαϊκών Υποθέσεων και Προσωπικού, Καθηγητής κ. Παντελής Κυπριανός (εξέρχεται στο τέλος της συζήτησης του 2^{ου} θέματος προκειμένου να παραστεί σε προγραμματισμένη τελετή ορκωμοσίας και εισέρχεται στο τέλος της συζήτησης του 3^{ου} θέματος) και ο Αναπληρωτής Πρύτανη για θέματα Έρευνας και Ανάπτυξης, Καθηγητής κ. Νικόλαος Αβούρης.

Επίσης, στη συνεδρίαση παρίσταται, χωρίς δικαίωμα ψήφου, η Γραμματέας του Πανεπιστημίου, κ. Μαρίνα Κορφιάτη.

Γραμματέας: Το πρακτικό τηρεί η Διοικητική Υπάλληλος, Π.Ε Διοικητικού-Οικονομικού, κ. Δήμητρα Καρακώστα, σε αντικατάσταση της Αναπληρώτριας Προϊσταμένης της Γραμματείας Συγκλήτου, κ. Κλεοπάτρα Παπαγιάννη, που απουσιάζει δικαιολογημένα.

Ο κ. Πρύτανης, αφού διαπιστώνει την ύπαρξη απαρτίας, κηρύσσει την έναρξη της συνεδρίασης.

ΘΕΜΑ 2^ο: Έγγραφα-Αιτήσεις-Προτάσεις.

1. Η Σύγκλητος αφού έλαβε υπόψη:
 - α) Το υπ' αριθ. 11048/24.7.2014 έγγραφο του Αναπληρωτή Πρύτανη, Καθηγητή κ. Ν. Αβούρη, σχετικά με τη χάρτα του ερευνητή και τον κώδικα δεοντολογίας πρόσληψης ερευνητών: Φάση εσωτερικής ανάλυσης,
 - β) Τις διευκρινίσεις και την προφορική εισήγηση του Αναπληρωτή Πρύτανη, Καθηγητή κ. Ν. Αβούρη, και
 - γ) Τη συζήτηση που διεξήχθη, αποφασίζει:

Εγκρίνει ομόφωνα την υποβληθείσα με αριθ. πρωτ. 11048/24.7.201 πρόταση που αφορά στη χάρτα του ερευνητή και στον κώδικα δεοντολογίας πρόσληψης ερευνητών: Φάση εσωτερικής ανάλυσης.

Ακριβές απόσπασμα
Πάτρα 21 Ιουλίου 2015
Η ΑΝΑΠΛΗΡΩΤΡΙΑ ΠΡΟΙΣΤΑΜΕΝΗ
ΤΗΣ ΓΡΑΜΜΑΤΕΙΑΣ ΣΥΓΚΛΗΤΟΥ

ΚΛΕΟΠΑΤΡΑ ΠΑΠΑΓΙΑΝΝΗ

ΕΣΩΤΕΡΙΚΗ ΔΙΑΝΟΜΗ:
-Επιτροπή Ερευνών

Ειδικός Λογαριασμός Κονδυλίων Έρευνας Πανεπιστημίου Πατρών: Ετήσιος Απολογισμός 2014

UNIVERSITY OF PATRAS
Research Committee

University Campus, Rio, 26500

Tel.: 00302610996660, 00302610969056 / FAX: 00302610996677

<http://research.upatras.gr>